



ΕΓΓΡΑΦΟ ΤΟΥ ΑΡΘΡΟΥ 4 ΤΟΥ Ν.3401/2005

**ΓΙΑ ΤΗΝ ΑΥΞΗΣΗ ΤΟΥ ΜΕΤΟΧΙΚΟΥ ΚΕΦΑΛΑΙΟΥ ΤΗΣ ΜΠΑΛΛΗΣ ΧΗΜΙΚΑ Α.Ε.Β.Ε. ΛΟΓΩ
ΤΗΣ ΣΥΓΧΩΝΕΥΣΗΣ ΜΕ ΑΠΟΡΡΟΦΗΣΗ ΤΗΣ ΛΑΜΔΑ ΝΤΙΤΕΡΤΖΕΝΤ Α.Β.Ε.Ε.**

ΤΟ ΔΙΟΙΚΗΤΙΚΟ ΣΥΜΒΟΥΛΙΟ ΤΗΣ ΕΠΙΤΡΟΠΗΣ ΚΕΦΑΛΑΙΑΓΟΡΑΣ ΚΑΤΑ ΤΗ ΣΥΝΕΔΡΙΑΣΗ ΤΟΥ ΤΗΣ 17.03.2006
ΕΝΗΜΕΡΩΘΗΚΕ ΓΙΑ ΤΟ ΠΕΡΙΕΧΟΜΕΝΟ ΤΟΥ ΠΑΡΟΝΤΟΣ ΕΓΓΡΑΦΟΥ.

ΑΠΟΦΑΣΕΙΣ ΤΩΝ ΓΕΝΙΚΩΝ ΣΥΝΕΛΕΥΣΕΩΝ ΤΩΝ ΜΕΤΟΧΩΝ ΤΩΝ ΕΤΑΙΡΕΙΩΝ:

«ΜΠΑΛΛΗΣ ΧΗΜΙΚΑ Α.Ε.Β.Ε.»

(Απορροφώσα Εταιρία)

Έκτακτη Γενική Συνέλευση των Μετόχων της 22/02/2006

«ΛΑΜΔΑ ΝΤΙΤΕΡΤΖΕΝΤ Α.Β.Ε.Ε.»

(Απορροφώμενη Εταιρία)

Έκτακτη Γενική Συνέλευση των Μετόχων της 22/02/2006

Η από 22/02/2006 Έκτακτη Γενική Συνέλευση των Μετόχων της «ΜΠΑΛΛΗΣ ΧΗΜΙΚΑ Α.Ε.Β.Ε.»,
μεταξύ άλλων αποφάσισε ομόφωνα και παμψηφεί την αλλαγή της επωνυμίας της Απορροφώσας
Εταιρίας από «ΜΠΑΛΛΗΣ ΧΗΜΙΚΑ Α.Ε.Β.Ε.» σε «ΛΑΜΔΑ ΝΤΙΤΕΡΤΖΕΝΤ Α.Β.Ε.Ε.». Στο παρόν
Έγγραφο για λόγους διάκρισής της από την Απορροφώμενη Εταιρία, η Απορροφώσα Εταιρία
αποδίδεται με την παλιά της επωνυμία, ήτοι «ΜΠΑΛΛΗΣ ΧΗΜΙΚΑ Α.Ε.Β.Ε.»

ΣΥΜΒΟΥΛΟΣ ΕΚΔΟΣΗΣ



ΑΘΗΝΑ

14 ΜΑΡΤΙΟΥ 2006

1	ΓΕΝΙΚΑ ΣΤΟΙΧΕΙΑ ΣΥΓΧΩΝΕΥΣΗΣ	5
2	ΕΠΕΝΔΥΤΙΚΟΙ ΚΙΝΔΥΝΟΙ	8
2.1	Κίνδυνοι που σχετίζονται με το μακροοικονομικό περιβάλλον	8
2.2	Κίνδυνοι που σχετίζονται με την Επιχειρηματική Δραστηριότητα της νέας Εταιρίας.....	8
2.3	Ακυρότητα της συγχώνευσης – Άρθρο 77 του Κ.Ν. 2190/1920	8
2.4	Κίνδυνοι που σχετίζονται με τις Κοινές Μετοχές	9
3	ΕΓΓΡΑΦΟ ΑΝΑΦΟΡΑΣ.....	11
3.1	ΠΛΗΡΟΦΟΡΙΕΣ ΓΙΑ ΤΗΝ ΣΥΝΤΑΞΗ ΤΟΥ ΠΛΗΡΟΦΟΡΙΑΚΟΥ ΔΕΛΤΙΟΥ ΚΑΙ ΤΟΥΣ ΕΛΕΓΚΤΕΣ ΤΩΝ ΣΥΓΧΩΝΕΥΟΜΕΝΩΝ ΕΤΑΙΡΙΩΝ.....	11
3.1.1	Γενικά Πληροφοριακά Στοιχεία	11
3.1.2	Τακτικοί Ορκωτοί Ελεγκτές-Λογιστές	12
3.1.3	Πληροφορίες από Τρίτους, Γνωμοδοτήσεις Εμπειρογνομόνων και Δηλώσεις Συμφερόντων	15
3.1.4	Έγγραφα στη Διάθεση του Επενδυτικού Κοινού	16
3.1.5	Έγγραφα μέσω Παραπομπής	16
3.1.6	Φορολογικός Έλεγχος.....	17
3.2	ΠΛΗΡΟΦΟΡΙΕΣ ΓΙΑ ΤΗΝ ΑΠΟΡΡΟΦΩΣΑ ΕΤΑΙΡΙΑ	19
3.2.1	Γενικές Πληροφορίες.....	19
3.2.2	Σύντομο Ιστορικό	19
3.2.3	Δραστηριότητα της ΜΠΑΛΛΗΣ ΧΗΜΙΚΑ ΑΒΕΕ	19
3.2.4	Πάγια Περιουσιακά Στοιχεία	21
3.2.5	Εγγυήσεις και Εμπράγματα Ασφάλειες.....	21
3.2.6	Σημαντικές Συμβάσεις.....	21
3.2.7	Επενδύσεις Χρήσεων 2004-2005.....	22
3.2.8	Οργανωτική Διάρθρωση	22
3.3	ΠΛΗΡΟΦΟΡΙΕΣ ΓΙΑ ΤΗΝ ΑΠΟΡΡΟΦΩΜΕΝΗ ΕΤΑΙΡΙΑ.....	25
3.3.1	Γενικές Πληροφορίες.....	25
3.3.2	Σύντομο Ιστορικό	25
3.3.3	Δραστηριότητα της ΛΑΜΔΑ ΝΤΙΤΕΡΤΖΕΝΤ ΑΒΕΕ.....	26
3.3.4	Πάγια Περιουσιακά Στοιχεία.....	28
3.3.5	Σημαντικές Συμβάσεις.....	29
3.3.6	Επενδύσεις χρήσεως 2004 και περιόδου 01.01-30.11.2005	30
3.3.7	Διοίκηση	31
3.3.8	Μετοχικό Κεφάλαιο.....	31
3.3.9	Κύριοι Μέτοχοι.....	32
3.4	ΑΠΟΛΟΓΙΣΤΙΚΕΣ ΠΛΗΡΟΦΟΡΙΕΣ ΔΡΑΣΤΗΡΙΟΤΗΤΑΣ ΤΗΣ ΑΠΟΡΡΟΦΩΣΑΣ ΕΤΑΙΡΙΑΣ ΧΡΗΣΕΩΝ 2004 – 2005.....	33
3.4.1	Χρηματοοικονομικές Πληροφορίες Οικονομικών Καταστάσεων	33
3.4.1.1	Στοιχεία Αποτελεσμάτων Χρήσεων 2004 και 2005	33
3.4.1.2	Στοιχεία Ισολογισμού 31.12.2004 και 31.12.2005	37
3.4.1.3	Στοιχεία Ταμειακών Ροών των Χρήσεων 2004 και 2005.....	38
3.4.1.4	Στοιχεία Μεταβολών Καθαρής Θέσης των Χρήσεων 2004 και 2005	40
3.4.2	Πληροφορίες για τα κεφάλαια της Εταιρίας.....	40
3.4.2.1	Ρευστότητα	40
3.4.2.2	Πηγές κεφαλαίων.....	40
3.4.2.3	Διαχείριση Διαθεσίμων και Χρεογράφων	41
3.5	ΑΠΟΛΟΓΙΣΤΙΚΕΣ ΠΛΗΡΟΦΟΡΙΕΣ ΔΡΑΣΤΗΡΙΟΤΗΤΑΣ ΤΗΣ ΑΠΟΡΡΟΦΩΜΕΝΗΣ ΓΙΑ ΤΗΝ ΧΡΗΣΗ 2004 & ΤΗΝ ΠΕΡΙΟΔΟ 1.1. – 30.11.2005	42
3.5.1	Χρηματοοικονομικές Πληροφορίες Οικονομικών Καταστάσεων	42

3.5.1.1	Στοιχεία Αποτελεσμάτων Χρήσεως 1.1. – 31.12.2004 & Περιόδου 1.1. – 30.11.2005.....	42
3.5.1.2	Στοιχεία Ισολογισμού 31.12.2004 και 30.11.2005	46
3.5.1.3	Στοιχεία Ταμειακών Ροών της Χρήσεως 2004 και της Περιόδου 1.1 – 30.11.2005.....	48
3.5.1.4	Στοιχεία Μεταβολών Καθαρής Θέσης για την Χρήση 01.01-31.12.2004 και την Περίοδο 01.01-30.11.2005	49
3.5.2	Πληροφορίες για τα κεφάλαια της εταιρίας.....	50
3.5.2.1	Ρευστότητα	50
3.5.2.2	Πηγές κεφαλαίων.....	50
3.5.2.3	Διαχείριση Διαθεσίμων και Χρεογράφων	52
3.5.3	Σημαντικές Αλλαγές στη Χρηματοοικονομική Θέση της Απορροφώμενης.....	52
3.6	ΠΕΡΙΛΗΨΗ ΔΙΑΦΟΡΩΝ ΜΕΤΑΞΥ Δ.Π.Χ.Π. ΚΑΙ Ε.Γ.Λ.Σ.	53
3.6.1	Συμφωνία των Ιδίων Κεφαλαίων και των Καθαρών Αποτελεσμάτων μεταξύ των Ελληνικών Λογιστικών Προτύπων και των Διεθνών Προτύπων Χρηματοοικονομικής Πληροφόρησης.....	53
3.7	ΣΥΝΕΝΩΜΕΝΕΣ ΠΛΗΡΟΦΟΡΙΕΣ PROFORMA ΜΕ ΒΑΣΗ ΤΑ Δ.Π.Χ.Π. ΓΙΑ ΤΗΝ ΠΕΡΙΟΔΟ 01.01-31.12.2005	56
3.8	ΠΛΗΡΟΦΟΡΙΕΣ ΓΙΑ ΤΗ ΔΡΑΣΤΗΡΙΟΤΗΤΑ ΤΗΣ ΝΕΑΣ ΕΤΑΙΡΙΑΣ	61
3.9	ΕΠΕΝΔΥΣΕΙΣ ΤΩΝ ΣΥΓΧΩΝΕΥΟΜΕΝΩΝ ΕΤΑΙΡΙΩΝ ΓΙΑ ΤΗΝ ΤΡΕΧΟΥΣΑ ΚΑΙ ΤΗΝ ΕΠΟΜΕΝΗ ΧΡΗΣΗ	61
3.10	ΠΛΗΡΟΦΟΡΙΕΣ ΓΙΑ ΤΙΣ ΤΑΣΕΙΣ ΚΑΙ ΤΙΣ ΠΡΟΟΠΤΙΚΕΣ ΤΗΣ ΝΕΑΣ ΕΤΑΙΡΙΑΣ ΓΙΑ ΤΗ ΧΡΗΣΗ 2006.....	63
3.11	ΠΡΟΒΛΕΨΕΙΣ ΑΠΟΤΕΛΕΣΜΑΤΩΝ	64
3.12	ΜΕΡΙΣΜΑΤΙΚΗ ΠΟΛΙΤΙΚΗ	64
3.13	ΣΥΝΑΛΛΑΓΕΣ ΜΕ ΣΥΝΔΕΟΜΕΝΑ ΜΕΡΗ.....	65
3.13.1	Εταιρίες με Κοινή Διοίκηση	65
3.13.2	Αμοιβές Μελών Διοικητικού Συμβουλίου, Ανωτάτων Διοικητικών Στελεχών και Μελών των Διοικητικών, Διαχειριστικών και Εποπτικών Οργάνων της ΜΠΑΛΛΗΣ χρήσεων 2004-2005	66
3.13.3	Διεταιρικές Συναλλαγές 2004 - 2005	67
3.14	ΣΗΜΑΝΤΙΚΕΣ ΑΛΛΑΓΕΣ ΣΤΗ ΧΡΗΜΑΤΟΟΙΚΟΝΟΜΙΚΗ ΚΑΙ ΕΜΠΟΡΙΚΗ ΘΕΣΗ ΤΗΣ ΑΠΟΡΡΟΦΩΣΑΣ.....	67
3.15	ΔΙΚΑΣΤΙΚΕΣ ΚΑΙ ΔΙΑΙΤΗΤΙΚΕΣ ΔΙΑΔΙΚΑΣΙΕΣ	67
3.16	ΔΙΟΙΚΗΤΙΚΑ ΚΑΙ ΔΙΑΧΕΙΡΙΣΤΙΚΑ ΚΑΙ ΕΠΟΠΤΙΚΑ ΟΡΓΑΝΑ ΚΑΙ ΑΝΩΤΕΡΑ ΔΙΟΙΚΗΤΙΚΑ ΣΤΕΛΕΧΗ	68
3.16.1	Δηλώσεις των Μελών του Διοικητικού Συμβουλίου, των Μελών των Διοικητικών, Διαχειριστικών και Εποπτικών Οργάνων καθώς και των Ανωτέρων Διοικητικών Στελεχών	72
3.16.2	Συγκρούσεις Συμφερόντων.....	72
3.16.3	Αμοιβές και Οφέλη	73
3.16.4	Συμμετοχές των Μελών του Δ.Σ., των Ανωτέρων Διοικητικών Στελεχών, των Μελών Διοικητικών, Διαχειριστικών και Εποπτικών οργάνων και των Βασικών Μετόχων στη Διοίκηση ή/και στο Κεφάλαιο άλλων εταιριών.....	73
3.17	ΠΡΟΣΩΠΙΚΟ	75
3.18	ΜΕΤΟΧΙΚΟ ΚΕΦΑΛΑΙΟ	76
3.19	ΜΕΤΟΧΟΙ	77
3.20	ΙΔΡΥΤΙΚΗ ΠΡΑΞΗ ΚΑΙ ΚΑΤΑΣΤΑΤΙΚΟ	78
3.21	ΘΕΣΜΙΚΟ ΠΛΑΣΙΟ ΤΗΣ ΛΕΙΤΟΥΡΓΙΑΣ ΤΩΝ ΣΥΓΧΩΝΕΥΟΜΕΝΩΝ ΕΤΑΙΡΙΩΝ	80

3.21.1	Βασικοί νόμοι - διατάξεις	80
4	ΣΗΜΕΙΩΜΑ ΜΕΤΟΧΙΚΟΥ ΤΙΤΛΟΥ	81
4.1	ΠΕΡΙΓΡΑΦΗ ΤΗΣ ΣΥΓΧΩΝΕΥΣΗΣ.....	81
4.2	ΧΡΟΝΟΔΙΑΓΡΑΜΜΑ.....	81
4.3	ΔΑΠΑΝΕΣ ΣΥΓΧΩΝΕΥΣΗΣ	81
4.4	ΟΡΟΙ ΤΗΣ ΣΥΓΧΩΝΕΥΣΗΣ	82
4.4.1	Καθορισμός της Σχέσης Ανταλλαγής των Μετοχών.....	83
4.5	ΜΕΤΟΧΙΚΗ ΣΥΝΘΕΣΗ ΜΕΤΑ ΤΗ ΣΥΓΧΩΝΕΥΣΗ	83
4.6	ΛΟΓΟΙ ΓΙΑ ΤΗ ΣΥΓΧΩΝΕΥΣΗ.....	86
4.7	ΜΕΘΟΔΟΙ ΑΠΟΤΙΜΗΣΗΣ – ΔΗΛΩΣΕΙΣ ΕΚΤΙΜΗΤΩΝ	86
4.8	ΠΛΗΡΟΦΟΡΙΕΣ ΣΧΕΤΙΚΑ ΜΕ ΤΙΣ ΝΕΕΣ ΜΕΤΟΧΕΣ ΠΟΥ ΕΙΣΑΓΟΝΤΑΙ ΠΡΟΣ ΔΙΑΠΡΑΓΜΑΤΕΥΣΗ.....	89
4.9	ΔΙΚΑΙΩΜΑΤΑ ΜΕΤΟΧΩΝ.....	90
4.9.1	Γενικά.....	90
4.9.2	Φορολογία Μερισμάτων	91
5	ΠΑΡΑΡΤΗΜΑ.....	93

1 ΓΕΝΙΚΑ ΣΤΟΙΧΕΙΑ ΣΥΓΧΩΝΕΥΣΗΣ

Το παρόν έγγραφο του άρθρου 4 του Ν.3401/2005 (στο εξής «το Έγγραφο») έχει συνταχθεί και περιλαμβάνει πληροφορίες για τη αύξηση του μετοχικού κεφαλαίου της εταιρίας ΜΠΑΛΛΗΣ ΧΗΜΙΚΑ Α.Ε.Β.Ε. (στο εξής η «ΜΠΑΛΛΗΣ» ή «η Εταιρία» ή «Απορροφώσα») λόγω συγχώνευσης με απορρόφηση της εταιρίας ΛΑΜΔΑ ΝΤΙΤΕΡΤΖΕΝΤ Α.Β.Ε.Ε. (στο εξής η «Απορροφώμενη» ή «ΛΑΜΔΑ»). Πριν τη συγχώνευση των δύο εταιριών, η ΛΑΜΔΑ συμμετείχε στο μετοχικό κεφάλαιο της ΜΠΑΛΛΗΣ με ποσοστό 69,86686%. Η ΛΑΜΔΑ αποτελεί θυγατρική εταιρία της εταιρίας ΝΕΟΧΗΜΙΚΗ Α.Β. ΛΑΥΡΕΝΤΙΑΔΗΣ ΑΒΕΕ (στο εξής «ΝΕΟΧΗΜΙΚΗ») με ποσοστό άμεσης συμμετοχής 80,66% κατά την 22.02.2006.

Την 25.11.2005, ολοκληρώθηκε με εντός κύκλου χρηματιστηριακή συναλλαγή, η μεταβίβαση 5.604.552 κοινών ονομαστικών μετοχών κυριότητας των βασικών μετόχων της ΜΠΑΛΛΗΣ στην ΛΑΜΔΑ στην τιμή των € 0,90 ανά μετοχή. Συγκεκριμένα, ο μέτοχος κ.Μπαλλής Κωνσταντίνος προέβη στην πώληση 3.203.892 κοινών ονομαστικών μετά ψήφου μετοχών της Εταιρίας, ενώ η μέτοχος Παπαδοπούλου Αικατερίνη προέβη στην πώληση 2.400.660 κοινών ονομαστικών μετά ψήφου μετοχών της Εταιρίας. Ως εκ τούτου κατά την ανωτέρω ημερομηνία η Απορροφώμενη κατείχε πλέον 5.604.552 κοινές μετά ψήφου μετοχές, που αντιπροσωπεύουν ποσοστό 69,86686% επί συνολικού αριθμού 8.021.760 μετοχών της Απορροφώσας.

Η κύρια δραστηριότητα της ΜΠΑΛΛΗΣ είναι η παραγωγή και εμπορία χημικοτεχνικών προϊόντων για διάφορους βιομηχανικούς κλάδους με ιδιαίτερη έμφαση στο κλάδο της κλωστουφαντουργίας. Η κύρια δραστηριότητα της ΛΑΜΔΑ είναι η παραγωγή απορρυπαντικών για τρίτους καθώς και η παραγωγή πρώτων υλών απορρυπαντικών και καλλυντικών. Με την ολοκλήρωση της συγχώνευσης η νέα Εταιρία θα δραστηριοποιείται κυρίως στον κλάδο των απορρυπαντικών (βλέπε αναλυτικά κεφ. 3.8 «ΠΛΗΡΟΦΟΡΙΕΣ ΓΙΑ ΤΗ ΔΡΑΣΤΗΡΙΟΤΗΤΑ ΤΗΣ ΝΕΑΣ ΕΤΑΙΡΙΑΣ»). Ειδικότερα, με την επίτευξη συνεργειών λόγω καθετοποίησης και εξειδίκευσης της παραγωγικής δραστηριότητας των δύο υφιστάμενων παραγωγικών μονάδων καθώς το εργοστάσιο της ΜΠΑΛΛΗΣ θα εξειδικευθεί στην παραγωγή προϊόντων επαγγελματικής χρήσης, ενώ το αντίστοιχο εργοστάσιο της ΛΑΜΔΑ στην παραγωγή προϊόντων που προορίζονται για οικιακή χρήση, η νέα Εταιρία αποσκοπεί στην αύξηση του όγκου παραγωγής στη μείωση του κόστους και τη διεύρυνση της προϊόντικής γκάμας.

Με την ολοκλήρωση της συγχώνευσης, η περιουσιακή και οικονομική διάρθρωση της ΜΠΑΛΛΗΣ μεταβάλλεται ουσιαστικά. Για τις ανάγκες του παρόντος Εγγράφου, συντάχθηκαν από την Εταιρία proforma χρηματοοικονομικές πληροφορίες για το πως διαμορφώνονται τα οικονομικά μεγέθη των δύο εταιριών κατά την 31.12.2005 ως αυτές να έχουν συνενωθεί σε μια ενιαία εταιρία από την αρχή του 2005 (βλέπε αναλυτικά κεφ. 3.7 «ΣΥΝΕΝΩΜΕΝΕΣ ΠΛΗΡΟΦΟΡΙΕΣ PROFORMA ΜΕ ΒΑΣΗ ΤΑ ΔΠΧΠ ΓΙΑ ΤΗΝ ΠΕΡΙΟΔΟ 1.1. – 31.12.2005»).

Η συγχώνευση των δύο εταιριών (στο εξής οι «συγχωνευόμενες εταιρίες») θα πραγματοποιηθεί σύμφωνα με τις διατάξεις των άρθρων 68 παρ. 2, 69-71, και 72-77 κ.ν. 2190/1920, σε συνδυασμό με τα άρθρα 1-5 ν. 2166/1993, ως ισχύουν, στους όρους, διατυπώσεις και προϋποθέσεις των οποίων υποβάλλονται και περιλαμβάνονται στο Σχέδιο Σύμβασης Συγχώνευσης που υπεγράφη στις 19.12.2005.

Η συγχώνευση ολοκληρώθηκε με την υπ' αριθμ. Κ2-3428/17.03.2006 απόφαση του Υπουργείου Ανάπτυξης και καταχωρήθηκε αυθημερόν στο Μητρώο Ανωνύμων Εταιριών.

Ως ισολογισμός μετασχηματισμού της Απορροφώμενης χρησιμοποιήθηκε ο ισολογισμός με ημερομηνία 30/11/2005. Ο ισολογισμός μετασχηματισμού της Απορροφώμενης Εταιρείας έχει ελεγχθεί από τον Ορκωτό Ελεγκτή Λογιστή κ.Παναγιώτη Παυλόπουλο (Α.Μ.Σ.Ο.Ε.Λ. 14941) της «ΣΥΝΕΡΓΑΖΟΜΕΝΟΙ ΟΡΚΩΤΟΙ ΛΟΓΙΣΤΕΣ Α.Ε.Ο.Ε.», ο οποίος συνέταξε την από 19/12/2005 έκθεση διαπίστωσης της λογιστικής αξίας των περιουσιακών στοιχείων (ενεργητικού και παθητικού) της Απορροφώμενης.

Συγκεκριμένα, έγινε συνένωση των στοιχείων του Ενεργητικού και του Παθητικού των συγχωνευομένων εταιριών, όπως αυτά εμφανίζονται στους Ισολογισμούς μετασχηματισμού της 30.11.2005.

Με την ολοκλήρωση της συγχώνευσης, η Απορροφώμενη λύεται, δίχως να εκκαθαρίζεται και οι μετοχές της ακυρώνονται, το δε σύνολο της περιουσίας τους (ενεργητικό και παθητικό) μεταβιβάζεται στην Απορροφώσα, η οποία εφεξής υποκαθίσταται, λόγω οιονεί καθολικής διαδοχής, σε όλα τα δικαιώματα, απαιτήσεις και υποχρεώσεις της Απορροφώμενης.

Μετά την ολοκλήρωση της συγχώνευσης, μέτοχοι της ΜΠΑΛΛΗΣ θα είναι οι μέτοχοι των υπό συγχώνευση εταιριών. Ο ακριβής αριθμός των μετοχών που θα αποκτήσει κάθε μέτοχος προκύπτει από τη σχέση ανταλλαγής, η οποία κρίθηκε ως δίκαιη και λογική από τον ελεγκτικό οίκο ΣΥΝΕΡΓΑΖΟΜΕΝΟΙ ΟΡΚΩΤΟΙ ΕΛΕΓΚΤΕΣ Α.Ε.Ο.Ε. και από την ΕΜΠΟΡΙΚΗ ΤΡΑΠΕΖΑ ΤΗΣ ΕΛΛΑΔΟΣ Α.Ε. και εγκρίθηκε από την 22/02/2006

Έκτακτη Γενική Συνέλευση των μετόχων της ΜΠΑΛΛΗΣ και από την 22/02/2006 Έκτακτη Γενική Συνέλευση των μετόχων της ΛΑΜΔΑ

Η σχέση αξιών μεταξύ των ΜΠΑΛΛΗΣ και ΛΑΜΔΑ που προτάθηκε από τα Διοικητικά Συμβούλια των ανωτέρω συγχωνευόμενων εταιριών είναι 1:11,533906.

Με βάση την ανωτέρω σχέση αξιών, η σχέση ανταλλαγής των μετοχών των υπό συγχώνευση εταιριών με τις παλαιές (προ της συγχώνευσης) μετοχές της ΜΠΑΛΛΗΣ, η οποία κρίθηκε ως δίκαιη και λογική είναι η ακόλουθη:

- Κάθε μία (1) από τις παλαιές κοινές ονομαστικές μετοχές της ΜΠΑΛΛΗΣ ονομαστικής αξίας € 0,30 θα ανταλλάσσεται με 0,411672 νέα κοινή ονομαστική μετοχή της Απορροφώσας, ονομαστικής αξίας € 0,30.
- Κάθε (1) από τις παλαιές κοινές ονομαστικές μετοχές της ΛΑΜΔΑ ονομαστικής αξίας € 1,00 θα ανταλλάσσεται με 3,462616 νέες κοινές ονομαστικές μετοχές της Απορροφώσας, ονομαστικής αξίας € 0,30.

Οι μετοχές που θα εκδοθούν από τη ΜΠΑΛΛΗΣ, λόγω της συγχώνευσης (εφεξής «νέες μετοχές»), θα δικαιούνται μέρισμα από τα κέρδη της χρήσης 2005.

Το σύνολο των μετοχών που θα προκύψουν μετά τη συγχώνευση θα είναι ελεύθερα διαπραγματεύσιμες.

Στον επόμενο πίνακα παρουσιάζονται τα μετοχικά κεφάλαια των συγχωνευόμενων εταιριών πριν από τη συγχώνευση καθώς και της ΜΠΑΛΛΗΣ μετά από τη συγχώνευση:

(ποσά σε €)	Μετοχικό Κεφάλαιο	Ονομαστική Αξία Μετοχής	Αριθμός Μετοχών
<u>Πριν από τη Συγχώνευση</u>			
ΜΠΑΛΛΗΣ ΧΗΜΙΚΑ Α.Ε.Β.Ε.	2.406.760,00	0,30	8.021.760
<u>Παρούσα Αύξηση Μετοχικού Κεφαλαίου</u>			
Μετοχικό Κεφάλαιο ΛΑΜΔΑ ΝΤΙΤΕΡΤΖΕΝΤ Α.Β.Ε.Ε.	11.000.000,00	1,00	11.000.000
Μείον: Συμμετοχή της ΛΑΜΔΑ ΝΤΙΤΕΡΤΖΕΝΤ Α.Β.Ε.Ε. στο μετοχικό κεφάλαιο της ΜΠΑΛΛΗΣ ΧΗΜΙΚΑ Α.Ε.Β.Ε.	1.681.365,60	0,30	5.604.552
Πλέον: Κεφαλαιοποίηση μέρους του λογ. «Αποθεματικά Υπέρ το Άρτιο»	0,10		
<u>Μετά τη Συγχώνευση</u>			
Μετοχικό Κεφάλαιο ΜΠΑΛΛΗΣ ΧΗΜΙΚΑ Α.Ε.Β.Ε.	11.725.162,50	0,30	39.083.875
Νέες μετοχές που δικαιούνται οι παλαιοί μέτοχοι της ΜΠΑΛΛΗΣ ΧΗΜΙΚΑ ΑΕΒΕ			995.096
Νέες μετοχές που δικαιούνται οι παλαιοί μέτοχοι ΛΑΜΔΑ ΝΤΙΤΕΡΤΖΕΝΤ Α.Β.Ε.Ε.			38.088.779
Μονάδα Διαπραγμάτευσης στο Χρηματιστήριο Αθηνών			Τίτλος 1 μετοχής

Μετά την παρούσα αύξηση η μετοχική σύνθεση της ΜΠΑΛΛΗΣ θα διαμορφωθεί ως ακολούθως:

Μέτοχοι	Αριθμός Μετοχών	%	Δικαιώματα Ψήφου (σύμφωνα με το ΠΔ 51/1992)	
				%
ΝΕΟΧΗΜΙΚΗ Α.Β.Ε.Ε	30.722.858	78,608%	30.722.858	78,608%
Κωνσταντίνος Μπαλλής	754.850	1,931%	754.850	1,931%
Αικατερίνη Παπαδοπούλου	754.850	1,931%	754.850	1,931%
PETRONET S.A.	688.368	1,761%	688.368	1,761%
LAMDA FERTILIZERS S.A.	688.021	1,760%	688.021	1,760%
LAMDA LAMDA S.A.	1.554.195	3,977%	1.554.195	3,977%
LAMDA PACK	1.554.195	3,977%	1.554.195	3,977%
CHEMICAL SOLUTIONS S.A.	682.724	1,747%	682.724	1,747%
LAMDA POLYMERS INTERNATIONAL S.A.	688.368	1,761%	688.368	1,761%
Λαυρέντιος Λαυρεντιάδης	346	0,001%	346	0,001%
Επενδυτικό κοινό	995.100	2,546%	995.100	2,546%
Σύνολο	39.083.875	100,000%	39.083.875	100,000%

Σημειώνεται ότι δεν συντρέχουν λόγοι εφαρμογής των άρθρων 7 και 8 του ΠΔ 51/92 στο μετοχικό κεφάλαιο της ΜΠΑΛΛΗΣ παρά μόνο στις εξής περιπτώσεις:

- Οι εταιρίες PETRONET S.A., LAMDA FERTILIZERS S.A., LAMDA LAMDA S.A., LAMDA PACK S.A., CHEMICAL SOLUTIONS S.A., LAMDA POLYMERS INTERNATIONAL S.A., οι οποίες ανήκουν κατά 100% στη ΝΕΟΧΗΜΙΚΗ, κατέχουν συνολικά 5.167.503 μετοχές και αντίστοιχα δικαιώματα ψήφου της ΜΠΑΛΛΗΣ. Ως εκ τούτου οι εν λόγω εταιρίες είναι ελεγχόμενες επιχειρήσεις υπό την έννοια των άρθρων 7 και 8 του ΠΔ 51/92 και επομένως τα δικαιώματα ψήφου που κατέχουν εξομοιώνονται (και προσαυξάνουν) προς τα δικαιώματα ψήφου που κατέχει η ΝΕΟΧΗΜΙΚΗ, ήτοι συνολικά 36.578.729 (=30.722.858+5.855.871) δικαιώματα ψήφου.
- Επιπλέον υπό την έννοια των άρθρων 7 και 8 του ΠΔ 51/92 η ΝΕΟΧΗΜΙΚΗ θεωρείται ως ελεγχόμενη επιχείρηση από τον κ. Λαυρέντη Λαυρεντιάδη, ο οποίος κατέχει ποσοστό 50,10% του μετοχικού της κεφαλαίου. Επομένως τα δικαιώματα ψήφου που ελέγχει η ΝΕΟΧΗΜΙΚΗ εξομοιώνονται (και προσαυξάνουν) προς τα δικαιώματα ψήφου που κατέχει ο κ. Λ. Λαυρεντιάδης (346 δικαιώματα ψήφου), ήτοι συνολικά 36.579.075 (=36.578.729+346) δικαιώματα ψήφου, ήτοι ποσοστό 93,59% επί των συνολικών δικαιωμάτων ψήφου.

2 ΕΠΕΝΔΥΤΙΚΟΙ ΚΙΝΔΥΝΟΙ

2.1 Κίνδυνοι που σχετίζονται με το μακροοικονομικό περιβάλλον

Μεταβολές Επιτοκίων

Η Εταιρία που θα προκύψει μετά τη συγχώνευση χρηματοδοτεί τις επενδύσεις της καθώς και τις ανάγκες της σε κεφάλαια κίνησης και μέσω τραπεζικού δανεισμού, με αποτέλεσμα να επιβαρύνει τα αποτελέσματά της με χρεωστικούς τόκους. Αυξητικές τάσεις στα επιτόκια θα έχουν αρνητική επίπτωση στα αποτελέσματα της καθώς η Εταιρία θα επιβαρύνεται με επιπλέον κόστος δανεισμού.

2.2 Κίνδυνοι που σχετίζονται με την Επιχειρηματική Δραστηριότητα της νέας Εταιρίας

Επιχειρηματικό μοντέλο ανάπτυξης

Η Εταιρία που θα προκύψει μετά την συγχώνευση δραστηριοποιείται κυρίως στον χώρο παραγωγής και εμπορίας απορρυπαντικών και πρώτων υλών για την παραγωγή απορρυπαντικών και καλλυντικών.

Ειδικότερα στον κλάδο παραγωγής απορρυπαντικών η Εταιρία αναπτύσσεται βάσει συμβάσεων παραγωγής για μεγάλες πολυεθνικές εταιρίες και αλυσίδες σούπερ μάρκετ. Δεδομένου ότι ο κλάδος των απορρυπαντικών χαρακτηρίζεται από υψηλό βαθμό συγκέντρωσης και ελέγχεται από περιορισμένο αριθμό πολυεθνικών εταιριών, ενδέχεται να αντιμετωπίσει τον κίνδυνο απώλειας εσόδων σε περίπτωση που η συνεργασία της με κάποιον από τους πελάτες της διακοπεί.

Σύμφωνα με εκτιμήσεις της Διοίκησης, ο κίνδυνος μη ανανέωσης συνεργασίας με κάποιον από τους πελάτες της είναι μικρός δεδομένου ότι α) η εταιρία διατηρεί μακροχρόνιες σχέσεις με τις μεγάλες πολυεθνικές β) η ελληνική αγορά είναι μικρού μεγέθους για δημιουργία αντίστοιχης παραγωγικής μονάδας η οποία απαιτεί υψηλές επενδύσεις και γ) σε περίπτωση απευθείας εισαγωγών το μεταφορικό κόστος είναι αρκετά υψηλό.

Στον κλάδο παραγωγής και εμπορίας πρώτων υλών για απορρυπαντικά και καλλυντικά η Εταιρία παρουσιάζει υψηλό βαθμό εξάρτησης από την εταιρία ΝΕΟΧΗΜΙΚΗ Α.Β.ΛΑΥΡΕΝΤΙΑΔΗΣ ΑΒΕΕ αφού ποσοστό περίπου 18% των πωλήσεών της για την περίοδο 01.01-30.11.2005 διακινείται μέσω του δικτύου της μητρικής (βλέπε κεφάλαιο 3.8. «ΠΛΗΡΟΦΟΡΙΕΣ ΓΙΑ ΤΗ ΔΡΑΣΤΗΡΙΟΤΗΤΑ ΤΗΣ ΝΕΑΣ ΕΤΑΙΡΙΑΣ»). Καθώς η Εταιρία είναι θυγατρική της ΝΕΟΧΗΜΙΚΗΣ Α.Β.ΛΑΥΡΕΝΤΙΑΔΗΣ ο κίνδυνος απώλειας εσόδων από την μη χρήση του δικτύου δεν υφίσταται.

Εξάρτηση από τους βασικούς μετόχους και τη Διοίκηση της Εταιρίας

Ο βασικός μέτοχος της Εταιρίας, εισηγμένη στο Χρηματιστήριο Αθηνών εταιρία με την επωνυμία ΝΕΟΧΗΜΙΚΗ Α.Β. ΛΑΥΡΕΝΤΙΑΔΗΣ Α.Β.Ε.Ε. , θα έχει άμεσα και έμμεσα στην κατοχή του, μετά την αύξηση του μετοχικού κεφαλαίου, συνολικά περίπου το 93,59% του μετοχικού κεφαλαίου της Εταιρίας και ως αποτέλεσμα, θα έχει τη δυνατότητα να επηρεάζει σημαντικά τις υποθέσεις της Εταιρίας, συμπεριλαμβανομένης της εκλογής όλων των μελών του Διοικητικού της Συμβουλίου.

Η δραστηριότητα της Εταιρίας εξαρτάται κατά βάση από την προσπάθεια και τις ικανότητες των βασικών μετόχων της, που αποτελούν και τα ανώτατα διοικητικά στελέχη της. Ως εκ τούτου, η απώλεια των υπηρεσιών κάποιων από τα ανώτατα διοικητικά στελέχη της Εταιρίας, θα μπορούσε να επιφέρει δυσμενείς επιπτώσεις στις δραστηριότητές της και την κερδοφορία της.

2.3 Ακυρότητα της συγχώνευσης – Άρθρο 77 του Κ.Ν. 2190/1920

Σύμφωνα με το άρθρο 77 του Κ.Ν. 2190/1920 για τους λόγους ακύρωσης της συγχώνευσης ανωνύμου εταιρίας και τις συνέπειές οι οποίες επέρχονται, γράφονται τα εξής:

- «1. Η συγχώνευση κηρύσσεται άκυρη με απόφαση του Μονομελούς Πρωτοδικείου, το οποίο δικάζει κατά τη διαδικασία της εκούσιας δικαιοδοσίας μόνο αν:
- α) δεν τηρήθηκαν οι διατάξεις του άρθρου 74 του Κ.Ν. 2190/1920, ή
 - β) αποδειχθεί ότι η απόφαση της Γενικής Συνέλευσης μιας από τις εταιρίες που συγχωνεύθηκαν και που ενέκρινε τη συγχώνευση είναι άκυρη ή ακυρώσιμη κατά τις διατάξεις των άρθρων 35α παρ. 1 και 35β παρ. 1 του Κ.Ν. 2190/1920.
2. Η αγωγή για την ακύρωση της συγχώνευσης είναι απαράδεκτη αν:
- α) παρήλθαν έξι μήνες από την ημερομηνία καταχώρησης στο Μητρώο Ανωνύμων Εταιριών, της εγκριτικής απόφασης της συγχώνευσης που προβλέπεται από το άρθρο 74 του Κ.Ν. 2190/1920 ή
 - β) έπαψαν να υπάρχουν οι λόγοι για τους οποίους θα μπορούσε να γίνει η ακύρωση.
3. Το αρμόδιο δικαστήριο παρέχει στις ενδιαφερόμενες εταιρίες προθεσμία για την άρση των λόγων ακυρότητας της συγχώνευσης, όταν η άρση αυτή είναι εφικτή.
4. Η δικαστική απόφαση που κηρύσσει την ακυρότητα της συγχώνευσης υποβάλλεται στις διατυπώσεις δημοσιότητας του άρθρου 7β του Κ.Ν. 2190/1920.
5. Η τριτακοπή κατά της απόφασης που κήρυξε την ακυρότητα της συγχώνευσης μπορεί να ασκηθεί μέσα σε προθεσμία έξι μηνών από την υποβολή της δικαστικής απόφασης στις διατυπώσεις δημοσιότητας του άρθρου 7β του Κ.Ν. 2190/1920.
6. Η δικαστική απόφαση που κηρύσσει την ακυρότητα της συγχώνευσης δεν θίγει το κύρος των υποχρεώσεων που γεννήθηκαν σε όφελος ή σε βάρος της εταιρίας στην περίοδο μετά την ημερομηνία καταχώρησης, στο Μητρώο Ανωνύμων Εταιριών, της εγκριτικής απόφασης της συγχώνευσης, που προβλέπεται από το άρθρο 74 του Κ.Ν. 2190/1920, και πριν από την υποβολή της απόφασης αυτής στη δημοσιότητα που προβλέπεται από την παράγραφο 4 του άρθρου αυτού.
7. Οι εταιρίες που έλαβαν μέρος στη συγχώνευση ευθύνονται εις ολόκληρον για τις υποχρεώσεις της προηγούμενης παραγράφου»

Επιπροσθέτως σε περίπτωση ακύρωσης της συγχώνευσης επέρχονται και οι ακόλουθες έννομες συνέπειες:

- α) αναβίωσης του νομικού προσώπου της Απορροφώμενης εταιρίας,
- β) ανατροπή της ένεκεν συγχωνεύσεως καθολικής διαδοχής και διαχωρισμός της ενιαίας εταιρικής περιουσίας ώστε η αναβιώσασα εταιρία να ανακτήσει τα περιουσιακά στοιχεία και υποχρεώσεις που είχε κατά τη στιγμή συντέλεσης της συγχώνευσης,
- γ) επανάκτηση της ιδιότητας του μετόχου στην εταιρία που αναβιώνει και
- δ) διατήρηση του κύρους των υποχρεώσεων που γεννήθηκαν σε όφελος ή σε βάρος της απορροφώσας εταιρίας στην περίοδο μεταξύ συντέλεσης της συγχώνευσης (ήτοι την ημερομηνία καταχώρησης στο Μητρώο Ανωνύμων Εταιριών της εγκριτικής απόφασης της συγχώνευσης) και υποβολής σε δημοσιότητα της δικαστικής απόφασης που ακύρωσε τη συγχώνευση. Επίσης με ρητή διάταξη του ανωτέρω νόμου, οι εταιρίες που έλαβαν μέρος στην ακυρωθείσα συγχώνευση ευθύνονται σε ολόκληρο για τις υποχρεώσεις που δημιουργήθηκαν στο ενδιάμεσο διάστημα από τη συντέλεση μέχρι την ακύρωση της συγχώνευσης, πράγμα που ενισχύει την ασφάλεια των συναλλαγών αφού καθιστά το ενιαίο περιουσιακό υπόβαθρο υπέγγυο έναντι των τρίτων για την ικανοποίηση των απαιτήσεων τους.

Σημειώνεται ότι, μέχρι σήμερα δεν υφίσταται ουδεμία δικαστική εκκρεμότητα εναντίον της ανωτέρω συγχώνευσης, η οποία ολοκληρώθηκε την 17/3/2006 και καταχωρήθηκε στο Μητρώο Ανωνύμων Εταιριών η υπ' αριθμ. Κ2-3428/17.03.2006 εγκριτική απόφαση του Υπουργείου Ανάπτυξης.

2.4 Κίνδυνοι που σχετίζονται με τις Κοινές Μετοχές

Η τιμή της κοινής μετοχής ενδέχεται να παρουσιάσει διακυμάνσεις

Η τιμή διαπραγμάτευσης των μετοχών της Εταιρίας μπορεί να υπόκειται σε διακυμάνσεις, ως αποτέλεσμα πλήθους παραγόντων, πολλοί από τους οποίους είναι εκτός του ελέγχου της. Μεταξύ των παραγόντων αυτών περιλαμβάνονται –ενδεικτικά και όχι περιοριστικά– οι ακόλουθοι:

- Διακυμάνσεις στα λειτουργικά αποτελέσματα της Εταιρίας
- Η επιτυχής υλοποίηση της στρατηγικής της Εταιρίας,

- Η κατάσταση της Ελληνικής οικονομίας και των οικονομιών των χωρών που έχουν υιοθετήσει το ευρώ ως επίσημο νόμισμα ή στις οποίες η Εταιρία επεκτείνει τις δραστηριότητές της
- Πιθανή ή πραγματοποιηθείσα πώληση μεγάλων πακέτων κοινών μετοχών της Εταιρίας στην αγορά
- Αλλαγές εκτιμήσεων χρηματοοικονομικών μεγεθών από χρηματοοικονομικούς αναλυτές, ή η αδυναμία εκπλήρωσης των προσδοκιών των αναλυτών
- Πολιτική αστάθεια ή ενδεχόμενη πολεμική σύρραξη στην Ελλάδα ή στο εξωτερικό
- Η γενικότερη κατάσταση των κεφαλαιαγορών

Επιπρόσθετα, στις χρηματιστηριακές αγορές, γενικότερα, έχουν παρατηρηθεί μεγάλες διακυμάνσεις μετά τις τρομοκρατικές επιθέσεις της 11ης Σεπτεμβρίου 2001. Περαιτέρω τρομοκρατικές επιθέσεις, πράξεις αντεπίθεσης ή κλιμάκωση εχθροπραξιών θα μπορούσαν να οδηγήσουν σε περαιτέρω διακυμάνσεις στην τιμή διαπραγμάτευσης των μετοχών της Εταιρίας. Αυτές οι διακυμάνσεις της αγοράς μπορεί να επηρεάσουν δυσμενώς την τιμή διαπραγμάτευσης των κοινών μετοχών της Εταιρίας, ασχέτως των αποτελεσμάτων της.

3 ΕΓΓΡΑΦΟ ΑΝΑΦΟΡΑΣ

3.1 ΠΛΗΡΟΦΟΡΙΕΣ ΓΙΑ ΤΗΝ ΣΥΝΤΑΞΗ ΤΟΥ ΠΛΗΡΟΦΟΡΙΑΚΟΥ ΔΕΛΤΙΟΥ ΚΑΙ ΤΟΥΣ ΕΛΕΓΚΤΕΣ ΤΩΝ ΣΥΓΧΩΝΕΥΟΜΕΝΩΝ ΕΤΑΙΡΙΩΝ

3.1.1 Γενικά Πληροφοριακά Στοιχεία

Στο παρόν Έγγραφο, περιέχονται και παρουσιάζονται με εύληπτο και κατανοητό τρόπο όλες οι πληροφορίες και τα οικονομικά στοιχεία αναφορικά με τη συγχώνευση με απορρόφηση της εταιρίας ΛΑΜΔΑ, από την ΜΠΑΛΛΗΣ Περιγραφή της συγχώνευσης γίνεται αναλυτικά στο κεφάλαιο 4 «ΣΗΜΕΙΩΜΑ ΜΕΤΟΧΙΚΟΥ ΤΙΤΛΟΥ» του παρόντος Εγγράφου.

Το παρόν Έγγραφο αποτελείται από: α) τα Γενικά Στοιχεία Συγχώνευσης β) τους Επενδυτικούς Κινδύνους γ) το Έγγραφο Αναφοράς, δ) το Σημείωμα Μετοχικού Τίτλου.

Οι επενδυτές που ενδιαφέρονται για περισσότερες πληροφορίες θα μπορούν να απευθύνονται τις εργάσιμες ημέρες και ώρες στα κεντρικά γραφεία της Εταιρίας, Πεντέλης 34, 17564 Παλαιό Φάληρο, αρμόδιος ο Οικονομικός Διευθυντής, κ. Ιωάννης Παπαβασιλείου, τηλ.: 210 94 60 400.

Το Έγγραφο θα είναι διαθέσιμο τις εργάσιμες ημέρες και ώρες στα γραφεία της Εταιρίας Πεντέλης 34, 17564 Παλαιό Φάληρο και στην ηλεκτρονική διεύθυνση <http://www.lamda-detergents.gr>.

Η σύνταξη και η διάθεση του παρόντος Εγγράφου έγινε σύμφωνα με τις διατάξεις της ισχύουσας νομοθεσίας. Το Διοικητικό Συμβούλιο της Επιτροπής Κεφαλαιαγοράς κατά την από 17.03.2006 συνεδρίαση του ενημερώθηκε για το περιεχόμενο του παρόντος Εγγράφου.

Το Διοικητικό Συμβούλιο της ΜΠΑΛΛΗΣ δηλώνει ότι εκτιμά πως οι πληροφορίες που περιέχονται στο παρόν Έγγραφο που έχει συνταχθεί σύμφωνα με το άρθρο 4 του Ν.3401/2005, είναι ισοδύναμες με αυτές που θα περιλαμβάνονταν σε ένα Ενημερωτικό Δελτίο, υπό την έννοια ότι, κατά εκτίμηση του Διοικητικού Συμβουλίου, περιέχει όλες τις πληροφορίες, οι οποίες περιγράφουν επαρκώς την εταιρική πράξη της συγχώνευσης.

Η Εταιρία και τα μέλη του Δ.Σ. της είναι υπεύθυνοι για το Έγγραφο και για το σύνολο των οικονομικών καταστάσεων που παρατίθενται μέσω παραπομπής στην ιστοσελίδα της Εταιρίας <http://www.lamda-detergents.gr>.

Οι οικονομικές καταστάσεις της ΜΠΑΛΛΗΣ για τη χρήση 2004 συντάχθηκαν από την Εταιρία για τους σκοπούς του παρόντος Εγγράφου, βάσει των Διεθνών Προτύπων Χρηματοοικονομικής Πληροφόρησης (ΔΛΠ/ΔΠΧΠ) ελέγχθηκαν από τον Ορκωτό Ελεγκτή-Λογιστή κ.Γεώργιο Ξυδιά (Α.Μ. Σ.Ο.Ε.Λ. 11581) της ελεγκτικής εταιρίας «NEXIA EUROSTATUS Α.Ε.» (Αμβροσίου Φραντζή 34, 11 745 Αθήνα – τηλ. 210 9008400) και εγκρίθηκαν με την από 24.01.2006 απόφαση του Διοικητικού Συμβουλίου της ΜΠΑΛΛΗΣ.

Οι δημοσιευμένες οικονομικές καταστάσεις της ΜΠΑΛΛΗΣ για τη χρήση 2005 συντάχθηκαν από την Εταιρία βάσει των Διεθνών Προτύπων Χρηματοοικονομικής Πληροφόρησης (ΔΛΠ/ΔΠΧΠ) ελέγχθηκαν από τον Ορκωτό Ελεγκτή-Λογιστή κ.Γεώργιο Ξυδιά (Α.Μ. Σ.Ο.Ε.Λ. 11581) της ελεγκτικής εταιρίας «NEXIA EUROSTATUS Α.Ε.» (Αμβροσίου Φραντζή 34, 11 745 Αθήνα – τηλ. 210 9008400) και εγκρίθηκαν με την από 24.01.2006 απόφαση του Διοικητικού Συμβουλίου της ΜΠΑΛΛΗΣ.

Οι συνενωμένες (pro forma) οικονομικές καταστάσεις της χρήσεως 2005 συντάχθηκαν από την Εταιρία για τους σκοπούς του παρόντος Εγγράφου, όπως προβλέπεται από τις διατάξεις του Παραρτήματος ΙΙ του Κανονισμού (ΕΚ) 809/2004, βάσει των Διεθνών Προτύπων Χρηματοοικονομικής Πληροφόρησης (ΔΛΠ/ΔΠΧΠ) ελέγχθηκαν από τον Ορκωτό Ελεγκτή-Λογιστή κ.Γεώργιο Βρεττό (Α.Μ. Σ.Ο.Ε.Λ. 15651) της ελεγκτικής εταιρίας «ΒΚΡ ΠΡΟΤΥΠΟΣ ΕΛΕΓΚΤΙΚΗ Α.Ε. ΟΡΚΩΤΟΙ ΕΛΕΓΚΤΕΣ ΛΟΓΙΣΤΕΣ-ΣΥΜΒΟΥΛΟΙ ΕΠΙΧΕΙΡΗΣΕΩΝ» (Πατησίων 81 και Χειῶδεν 104 34 Αθήνα – τηλ. 210 8217572).

Οι οικονομικές καταστάσεις της ΛΑΜΔΑ για τη χρήση 2004 συντάχθηκαν από την ΛΑΜΔΑ για τους σκοπούς του παρόντος Εγγράφου, βάσει των Διεθνών Προτύπων Χρηματοοικονομικής Πληροφόρησης (ΔΛΠ/ΔΠΧΠ) ελέγχθηκαν από τον Ορκωτό Ελεγκτή-Λογιστή κ.Γεώργιο Βρεττό (Α.Μ. Σ.Ο.Ε.Λ. 15651) της ελεγκτικής εταιρίας «ΒΚΡ ΠΡΟΤΥΠΟΣ ΕΛΕΓΚΤΙΚΗ Α.Ε. ΟΡΚΩΤΟΙ ΕΛΕΓΚΤΕΣ ΛΟΓΙΣΤΕΣ-ΣΥΜΒΟΥΛΟΙ ΕΠΙΧΕΙΡΗΣΕΩΝ» (Πατησίων 81 και Χειῶδεν 104 34 Αθήνα – τηλ. 210 8217572) και εγκρίθηκαν με την από 19.12.2005 απόφαση του Διοικητικού Συμβουλίου της ΛΑΜΔΑ.

Οι οικονομικές καταστάσεις της ΛΑΜΔΑ για τη περίοδο 01.01-30.11.2005 συντάχθηκαν από την ΛΑΜΔΑ για τους σκοπούς του παρόντος Εγγράφου, βάσει των Διεθνών Προτύπων Χρηματοοικονομικής Πληροφόρησης (ΔΛΠ/ΔΠΧΠ) ελέγχθηκαν από τον Ορκωτό Ελεγκτή-Λογιστή κ.Γεώργιο Βρεπτό (Α.Μ. Σ.Ο.Ε.Λ. 15651) της ελεγκτικής εταιρίας «ΒΚΡ ΠΡΟΤΥΠΟΣ ΕΛΕΓΚΤΙΚΗ Α.Ε. ΟΡΚΩΤΟΙ ΕΛΕΓΚΤΕΣ ΛΟΓΙΣΤΕΣ-ΣΥΜΒΟΥΛΟΙ ΕΠΙΧΕΙΡΗΣΕΩΝ» (Πατησίων 81 και Χεύδεν 104 34 Αθήνα – τηλ. 210 8217572) και εγκρίθηκαν με την από 19.12.2005 απόφαση του Διοικητικού Συμβουλίου της ΛΑΜΔΑ.

Τα φυσικά πρόσωπα που επιμελήθηκαν τη σύνταξη του παρόντος Εγγράφου είναι τα ακόλουθα:

- Λαυρέντης Λαυρεντιάδης, Πρόεδρος και Διευθύνων Σύμβουλος της ΛΑΜΔΑ και της ΜΠΑΛΛΗΣ (διεύθυνση: Πεντέλης 34, 17564 Παλαιό Φάληρο, τηλ.: 210 94 60 400).
- Ιωάννης Παπαβασιλείου, Οικονομικός Διευθυντής της ΜΠΑΛΛΗΣ (διεύθυνση: Πεντέλης 34, 17564 Παλαιό Φάληρο, τηλ.: 210 94 60 400).

Τα Διοικητικά Συμβούλια της ΜΠΑΛΛΗΣ και της ΛΑΜΔΑ δηλώνουν ότι όλα τα μέλη τους έχουν λάβει γνώση και συμφωνούν με το περιεχόμενο του παρόντος Εγγράφου και, μαζί με τους συντάκτες του, βεβαιώνουν υπεύθυνα ότι, αφού έλαβαν κάθε εύλογο μέτρο για το σκοπό αυτό, οι πληροφορίες και τα στοιχεία που περιέχονται σε αυτό είναι, καθόσον γνωρίζουν αληθείς και δεν υπάρχουν παραλείψεις που να αλλοιώνουν το περιεχόμενό του.

Ο Σύμβουλος Έκδοσης, Εμπορική Τράπεζα της Ελλάδος ΑΕ, Σοφοκλέους 11, 102 35 Αθήνα, δηλώνει ότι έχει λάβει γνώση και συμφωνεί με το περιεχόμενο του παρόντος Εγγράφου και βεβαιώνει υπεύθυνα ότι αφού έλαβε κάθε εύλογο μέτρο για το σκοπό αυτό, οι πληροφορίες και τα στοιχεία που περιέχονται σε αυτό είναι, καθόσον γνωρίζει αληθείς και δεν υπάρχουν παραλείψεις που να αλλοιώνουν το περιεχόμενό του.

Ο Σύμβουλος Έκδοσης, Εμπορική Τράπεζα της Ελλάδος ΑΕ, γνωστοποιεί στο επενδυτικό κοινό ότι δεν έχει διενεργήσει ανεξάρτητο νομικό και οικονομικό έλεγχο, και κάθε πληροφορία που περιλαμβάνεται στο παρόν Εγγραφο βασίζεται αποκλειστικά σε στοιχεία που ελήφθησαν από την Εταιρία ή σε δηλώσεις εκπροσώπων της και των φυσικών προσώπων που επιμελήθηκαν της σύνταξης του παρόντος Εγγράφου.

Ο Σύμβουλος Έκδοσης καθώς και τα πρόσωπα που ενεργούν για λογαριασμό του δηλώνουν ότι δεν έχουν συμφέροντα τα οποία δύνανται να επηρεάσουν την παρούσα αύξηση, με την εξαίρεση των αμοιβών που θα λάβουν με την επιτυχή ολοκλήρωση της παρούσας αύξησης του μετοχικού κεφαλαίου τόσο για την έκθεση αποτίμησης των συγχωνευόμενων εταιριών και γνωμοδότησης επί του εύλογου και λογικού των προτεινόμενων σχέσεων ανταλλαγής των μετοχών των συγχωνευόμενων εταιριών, όσο και για το έργο του Συμβούλου (βλ. ενότητα 4.3 «ΔΑΠΑΝΕΣ ΣΥΓΧΩΝΕΥΣΗΣ») αλλά και του γεγονότος ότι η Εμπορική Τράπεζα είναι πιστωτής της ΛΑΜΔΑ και της μητρικής ΝΕΟΧΗΜΙΚΗΣ (βλ. ενότητα 3.16.2 «ΣΥΓΚΡΟΥΣΕΙΣ ΣΥΜΦΕΡΟΝΤΩΝ»).

Η Διοίκηση της Εταιρίας, δηλώνει πως η χρηματοοικονομική κατάσταση της νέας εταιρίας δεν αναμένεται να μεταβληθεί σημαντικά έως την ημερομηνία εκδόσεως του παρόντος εγγράφου, σε σχέση με αυτήν που εμφανίζεται στις συνενωμένες πληροφορίες proforma 31/12/2005, που συντάχθηκαν για τις ανάγκες του παρόντος εγγράφου (βλέπε κεφάλαιο 3.7 «ΣΥΝΕΝΩΜΕΝΕΣ ΠΛΗΡΟΦΟΡΙΕΣ PROFORMA ΜΕ ΒΑΣΗ ΤΑ Δ.Π.Χ.Π. ΓΙΑ ΤΗΝ ΠΕΡΙΟΔΟ 01.01-31.12.2005»).

3.1.2 Τακτικοί Ορκωτοί Ελεγκτές-Λογιστές

Η εταιρίες ΜΠΑΛΛΗΣ και ΛΑΜΔΑ ελέγχονται από Τακτικούς Ορκωτούς Ελεγκτές-Λογιστές.

ΜΠΑΛΛΗΣ ΧΗΜΙΚΑ ΑΕΒΕ

Οι οικονομικές καταστάσεις της ΜΠΑΛΛΗΣ για τη χρήση 2004 συντάχθηκαν από την Εταιρία για τους σκοπούς του παρόντος Εγγράφου, βάσει των Διεθνών Προτύπων Χρηματοοικονομικής Πληροφόρησης (ΔΛΠ/ΔΠΧΠ) ελέγχθηκαν από τον Ορκωτό Ελεγκτή-Λογιστή κ.Γεώργιο Ξυδιά (Α.Μ. Σ.Ο.Ε.Λ. 11581) της ελεγκτικής εταιρίας «NEXIA EUROSTATUS Α.Ε.» (Αμβροσίου Φραντζή 34, 11 745 Αθήνα – τηλ. 210 9008400) και εγκρίθηκαν με την από 24.01.2006 απόφαση του Διοικητικού Συμβουλίου της ΜΠΑΛΛΗΣ.

Οι δημοσιευμένες οικονομικές καταστάσεις της ΜΠΑΛΛΗΣ για τη χρήση 2005 συντάχθηκαν από την Εταιρία βάσει των Διεθνών Προτύπων Χρηματοοικονομικής Πληροφόρησης (ΔΛΠ/ΔΠΧΠ) ελέγχθηκαν από τον Ορκωτό Ελεγκτή-Λογιστή κ.Γεώργιο Ξυδιά (Α.Μ. Σ.Ο.Ε.Λ. 11581) της ελεγκτικής εταιρίας «NEXIA EUROSTATUS Α.Ε.»

(Αμβροσίου Φραντζή 34, 11 745 Αθήνα – τηλ. 210 9008400) και εγκρίθηκαν με την από 24.01.2006 απόφαση του Διοικητικού Συμβουλίου της ΜΠΑΛΛΗΣ.

Οι συνενωμένες (pro forma) οικονομικές καταστάσεις της χρήσεως 2005 συντάχθηκαν από την Εταιρία για τους σκοπούς του παρόντος Εγγράφου, όπως προβλέπεται από τις διατάξεις του Παραρτήματος ΙΙ του Κανονισμού (ΕΚ) 809/2004, βάσει των Διεθνών Προτύπων Χρηματοοικονομικής Πληροφόρησης (ΔΛΠ/ΔΠΧΠ) ελέγχθηκαν από τον Ορκωτό Ελεγκτή-Λογιστή κ.Γεώργιο Βρεττό (Α.Μ. Σ.Ο.Ε.Λ. 15651) της ελεγκτικής εταιρίας «ΒΚΡ ΠΡΟΤΥΠΟΣ ΕΛΕΓΚΤΙΚΗ Α.Ε. ΟΡΚΩΤΟΙ ΕΛΕΓΚΤΕΣ ΛΟΓΙΣΤΕΣ-ΣΥΜΒΟΥΛΟΙ ΕΠΙΧΕΙΡΗΣΕΩΝ» (Πατησίων 81 και Χειΰδεν 104 34 Αθήνα – τηλ. 210 8217572).

ΛΑΜΔΑ ΝΤΙΤΕΡΤΖΕΝΤ ΑΒΕΕ

Οι οικονομικές καταστάσεις της ΛΑΜΔΑ για τη χρήση 2004 συντάχθηκαν από την ΛΑΜΔΑ για τους σκοπούς του παρόντος Εγγράφου, βάσει των Διεθνών Προτύπων Χρηματοοικονομικής Πληροφόρησης (ΔΛΠ/ΔΠΧΠ), ελέγχθηκαν από τον Ορκωτό Ελεγκτή-Λογιστή κ.Γεώργιο Βρεττό (Α.Μ. Σ.Ο.Ε.Λ. 15651) της ελεγκτικής εταιρίας «ΒΚΡ ΠΡΟΤΥΠΟΣ ΕΛΕΓΚΤΙΚΗ Α.Ε. ΟΡΚΩΤΟΙ ΕΛΕΓΚΤΕΣ ΛΟΓΙΣΤΕΣ-ΣΥΜΒΟΥΛΟΙ ΕΠΙΧΕΙΡΗΣΕΩΝ» (Πατησίων 81 και Χειΰδεν 104 34 Αθήνα – τηλ. 210 8217572) και εγκρίθηκαν με την από 19.12.2005 απόφαση του Διοικητικού Συμβουλίου της ΛΑΜΔΑ.

Οι οικονομικές καταστάσεις της ΛΑΜΔΑ για την περίοδο 01.01-30.11.2005 συντάχθηκαν από την ΛΑΜΔΑ για τους σκοπούς του παρόντος Εγγράφου, βάσει των Διεθνών Προτύπων Χρηματοοικονομικής Πληροφόρησης (ΔΛΠ/ΔΠΧΠ) ελέγχθηκαν από τον Ορκωτό Ελεγκτή-Λογιστή κ.Γεώργιο Βρεττό (Α.Μ. Σ.Ο.Ε.Λ. 15651) της ελεγκτικής εταιρίας «ΒΚΡ ΠΡΟΤΥΠΟΣ ΕΛΕΓΚΤΙΚΗ Α.Ε. ΟΡΚΩΤΟΙ ΕΛΕΓΚΤΕΣ ΛΟΓΙΣΤΕΣ-ΣΥΜΒΟΥΛΟΙ ΕΠΙΧΕΙΡΗΣΕΩΝ» (Πατησίων 81 και Χειΰδεν 104 34 Αθήνα – τηλ. 210 8217572) και εγκρίθηκαν με την από 19.12.2005 απόφαση του Διοικητικού Συμβουλίου της ΛΑΜΔΑ.

Ουδείς εκ των προαναφερομένων ελεγκτών των συγχωνευόμενων εταιριών έχει παραιτηθεί ή ανακληθεί από την άσκηση των καθηκόντων του για την περίοδο που καλύπτουν οι ιστορικές χρηματοοικονομικές πληροφορίες (2004-2005).

Εκθέσεις Ορκωτών Ελεγκτών-Λογιστών επί των οικονομικών καταστάσεων που έχουν συνταχθεί από τη ΜΠΑΛΛΗΣ και την ΛΑΜΔΑ

ΜΠΑΛΛΗΣ ΧΗΜΙΚΑ ΑΕΒΕ

Χρήση 2004

«Ελέγξαμε τις ανωτέρω οικονομικές καταστάσεις της Ανώνυμης Εταιρείας « ΜΠΑΛΛΗΣ ΧΗΜΙΚΑ Α.Ε.Β.Ε », της εταιρικής χρήσεως που έληξε την 31η Δεκεμβρίου 2004. Η ευθύνη της σύνταξης των οικονομικών καταστάσεων βαρύνει τη διοίκηση της Εταιρείας. Η δική μας ευθύνη περιορίζεται στη διαμόρφωση και τη διατύπωση γνώμης επί των οικονομικών καταστάσεων, εδραιωμένης στο διενεργηθέντα έλεγχο.

Ο έλεγχός μας διενεργήθηκε σύμφωνα με τα Ελληνικά Ελεγκτικά Πρότυπα, που είναι εναρμονισμένα με τα Διεθνή Ελεγκτικά Πρότυπα. Τα Πρότυπα αυτά απαιτούν το σχεδιασμό και την εκτέλεση του ελεγκτικού έργου κατά τρόπο που διασφαλίζει εύλογη βεβαιότητα ότι οι οικονομικές καταστάσεις είναι απαλλαγμένες από ουσιώδεις ανακρίβειες και παραλείψεις. Ο έλεγχος περιλαμβάνει την εξέταση, σε δειγματοληπτική βάση, αποδεικτικών στοιχείων που στηρίζουν τα ποσά και τις πληροφορίες που περιλαμβάνονται στις οικονομικές καταστάσεις. Ο έλεγχος επίσης περιλαμβάνει την αξιολόγηση των λογιστικών αρχών που ακολουθήθηκαν, των εκτιμήσεων της διοίκησης της Εταιρείας και, γενικότερα, της παρουσίας των δεδομένων στις οικονομικές καταστάσεις καθώς και την συμφωνία του περιεχομένου της Έκθεσης του Διοικητικού Συμβουλίου με τις οικονομικές καταστάσεις. Πιστεύουμε ότι ο έλεγχος που διενεργήθηκε παρέχει επαρκή βάση για την διαμόρφωση της γνώμης μας.

Κατά τη γνώμη μας οι προαναφερόμενες οικονομικές καταστάσεις απεικονίζουν ακριβοδίκαια την οικονομική θέση της Εταιρείας κατά την 31η Δεκεμβρίου 2004 και τα αποτελέσματα των εργασιών της καθώς και τις μεταβολές των ιδίων Κεφαλαίων και τις ταμειακές ροές της εταιρείας της χρήσεως που έληξε αυτή την ημερομηνία, σύμφωνα με τα Διεθνή Πρότυπα Χρηματοοικονομικής Πληροφόρησης που έχουν υιοθετηθεί από την Ευρωπαϊκή Ένωση και το περιεχόμενο της Έκθεσης του Διοικητικού Συμβουλίου είναι συνεπές με τις προαναφερόμενες οικονομικές καταστάσεις.

Χωρίς να διατυπώνουμε επιφύλαξη ως προς τα συμπεράσματα του ελέγχου, εφιστούμε την προσοχή σας στην σημείωση 6.3 των αναλύσεων των Οικονομικών Καταστάσεων ότι η εταιρεία δεν έχει ελεγχθεί από τις Φορολογικές Αρχές για τις χρήσεις 2003 και 2004 με συνέπεια να υπάρχει το ενδεχόμενο της επιβολής πρόσθετων φόρων και προσαυξήσεων κατά το χρόνο που θα εξετασθούν και θα οριστικοποιηθούν. Η έκβαση του φορολογικού ελέγχου δεν είναι δυνατόν να προβλεφθεί στο παρόν στάδιο και, ως εκ τούτου, δεν έχει γίνει οποιαδήποτε πρόβλεψη στις οικονομικές καταστάσεις σχετικά με το θέμα αυτό. Επιπλέον, επισημαίνουμε ότι, εφόσον οι οικονομικές καταστάσεις καταρτίστηκαν για τους σκοπούς του άρθρου 4 του Ν.3401/2005, δεν υπάρχει συγκριτική πληροφόρηση στις οικονομικές καταστάσεις.»

Χρήση 2005

«Ελέγξαμε τις ανωτέρω οικονομικές καταστάσεις της Ανώνυμης Εταιρείας « ΜΠΑΛΛΗΣ ΧΗΜΙΚΑ Α.Ε.Β.Ε », της εταιρικής χρήσεως που έληξε την 31η Δεκεμβρίου 2005. Η ευθύνη της σύνταξης των οικονομικών καταστάσεων βαρύνει τη διοίκηση της Εταιρείας. Η δική μας ευθύνη περιορίζεται στη διαμόρφωση και τη διατύπωση γνώμης επί των οικονομικών καταστάσεων, εδραιωμένης στο διενεργηθέντα έλεγχο.

Ο έλεγχός μας διενεργήθηκε σύμφωνα με τα Ελληνικά Ελεγκτικά Πρότυπα, που είναι εναρμονισμένα με τα Διεθνή Ελεγκτικά Πρότυπα. Τα Πρότυπα αυτά απαιτούν το σχεδιασμό και την εκτέλεση του ελεγκτικού έργου κατά τρόπο που διασφαλίζει εύλογη βεβαιότητα ότι οι οικονομικές καταστάσεις είναι απαλλαγμένες από ουσιώδεις ανακρίβειες και παραλείψεις. Ο έλεγχος περιλαμβάνει την εξέταση, σε δειγματοληπτική βάση, αποδεικτικών στοιχείων που στηρίζουν τα ποσά και τις πληροφορίες που περιλαμβάνονται στις οικονομικές καταστάσεις. Ο έλεγχος επίσης περιλαμβάνει την αξιολόγηση των λογιστικών αρχών που ακολουθήθηκαν, των εκτιμήσεων της διοίκησης της Εταιρείας και, γενικότερα, της παρουσίασης των δεδομένων στις οικονομικές καταστάσεις καθώς και την συμφωνία του περιεχομένου της Έκθεσης του Διοικητικού Συμβουλίου με τις οικονομικές καταστάσεις. Πιστεύουμε ότι ο έλεγχος που διενεργήθηκε παρέχει επαρκή βάση για την διαμόρφωση της γνώμης μας.

Κατά τη γνώμη μας οι προαναφερόμενες οικονομικές καταστάσεις απεικονίζουν ακριβοδίκαια την οικονομική θέση της Εταιρείας κατά την 31η Δεκεμβρίου 2005 και τα αποτελέσματα των εργασιών της καθώς και τις μεταβολές των Ιδίων Κεφαλαίων και τις ταμειακές ροές της εταιρείας της χρήσεως που έληξε αυτή την ημερομηνία, σύμφωνα με τα Διεθνή Πρότυπα Χρηματοοικονομικής Πληροφόρησης που έχουν υιοθετηθεί από την Ευρωπαϊκή Ένωση και το περιεχόμενο της Έκθεσης του Διοικητικού Συμβουλίου είναι συνεπές με τις προαναφερόμενες οικονομικές καταστάσεις.

Χωρίς να διατυπώνουμε επιφύλαξη ως προς τα συμπεράσματα του ελέγχου, εφιστούμε την προσοχή σας στην σημείωση 6.3 των αναλύσεων των Οικονομικών Καταστάσεων ότι η εταιρεία δεν έχει ελεγχθεί από τις Φορολογικές Αρχές για τη χρήση 2005 με συνέπεια να υπάρχει το ενδεχόμενο της επιβολής πρόσθετων φόρων και προσαυξήσεων κατά το χρόνο που θα εξετασθούν και θα οριστικοποιηθούν. Η έκβαση του φορολογικού ελέγχου δεν είναι δυνατόν να προβλεφθεί στο παρόν στάδιο και, ως εκ τούτου, δεν έχει γίνει οποιαδήποτε πρόβλεψη στις οικονομικές καταστάσεις σχετικά με το θέμα αυτό.»

Συνενωμένες Πληροφορίες proforma με βάση τα Δ.Π.Χ.Π. για την περίοδο 01.01-31.12.2005

Παρατίθενται αναλυτικά στο κεφάλαιο 3.7 «ΣΥΝΕΝΩΜΕΝΕΣ ΠΛΗΡΟΦΟΡΙΕΣ PROFORMA ΜΕ ΒΑΣΗ ΤΑ Δ.Π.Χ.Π. ΓΙΑ ΤΗΝ ΠΕΡΙΟΔΟ 01.01-31.12.2005».

ΛΑΜΔΑ ΝΤΙΤΕΡΤΖΕΝΤ ΑΒΕΕ

Χρήση 2004

«Ελέγξαμε τις οικονομικές καταστάσεις της Ανώνυμης Εταιρείας «ΛΑΜΔΑ ΝΤΙΤΕΡΤΖΕΝΤ Α.Β.Ε.Ε.», της εταιρικής χρήσεως που έληξε την 31 Δεκεμβρίου 2004. Η ευθύνη της σύνταξης των οικονομικών καταστάσεων βαρύνει τη διοίκηση της Εταιρείας. Η δική μας ευθύνη περιορίζεται στη διαμόρφωση και τη διατύπωση γνώμης επί των οικονομικών καταστάσεων, εδραιωμένης στον διενεργηθέντα έλεγχο.

Ο έλεγχός μας διενεργήθηκε σύμφωνα με τα Ελληνικά Ελεγκτικά Πρότυπα, που είναι εναρμονισμένα με τα Διεθνή Ελεγκτικά Πρότυπα. Τα Πρότυπα αυτά απαιτούν το σχεδιασμό και την εκτέλεση του ελεγκτικού έργου κατά τρόπο που να διασφαλίζει εύλογη βεβαιότητα ότι οι οικονομικές καταστάσεις είναι απαλλαγμένες από ουσιώδεις ανακρίβειες και παραλήψεις. Ο έλεγχος περιλαμβάνει την εξέταση, σε δειγματοληπτική βάση, αποδεικτικών στοιχείων που να στηρίζουν τα ποσά και τις πληροφορίες που περιλαμβάνονται στις οικονομικές καταστάσεις. Ο έλεγχος επίσης περιλαμβάνει την αξιολόγηση των λογιστικών αρχών που ακολουθήθηκαν, των εκτιμήσεων της διοίκησης της Εταιρείας και γενικότερα, της παρουσίασης των δεδομένων στις οικονομικές καταστάσεις. Πιστεύουμε ότι ο έλεγχος που διενεργήθηκε παρέχει επαρκή βάση για τη διαμόρφωση της έκθεσής μας.

Κατά τη γνώμη μας, οι προαναφερόμενες οικονομικές καταστάσεις, απεικονίζουν ακριβοδίκαια την οικονομική θέση της Εταιρείας, κατά την 31 Δεκεμβρίου 2004 και τα αποτελέσματα των εργασιών της, καθώς και τις μεταβολές των ιδίων κεφαλαίων και τις ταμειακές ροές της Εταιρείας της χρήσεως που έληξε αυτή την ημερομηνία, σύμφωνα με τα Διεθνή Πρότυπα Χρηματοοικονομικής Πληροφόρησης, που έχουν υιοθετηθεί από την Ευρωπαϊκή Ένωση.

Χωρίς να διατυπώνουμε επιφύλαξη ως προς την γνώμη μας, εφιστούμε την προσοχή σας στο γεγονός ότι η Εταιρεία δεν έχει ελεγχθεί φορολογικά για την χρήση 2004, με συνέπεια να υπάρχει το ενδεχόμενο επιβολής πρόσθετων φόρων και προσαυξήσεων από τον ενδεχόμενο έλεγχο της χρήσεως αυτής, από τις αρμόδιες φορολογικές αρχές. Η έκβαση του φορολογικού ελέγχου δεν ήταν δυνατόν να προβλεφθεί κατά την σύνταξη των οικονομικών καταστάσεων της χρήσεως 2004 και ως εκ τούτου δεν έγινε οποιαδήποτε πρόβλεψη στις οικονομικές καταστάσεις σχετικά με το εν λόγω θέμα. Επιπλέον, επισημαίνουμε ότι, εφόσον οι οικονομικές καταστάσεις καταρτίστηκαν για τους σκοπούς του άρθρου 4 του Ν.3401/2005, δεν υπάρχει συγκριτική πληροφόρηση στις οικονομικές καταστάσεις.»

Χρήση 2005

«Ελέγξαμε τις ανωτέρω οικονομικές καταστάσεις της εταιρείας «ΛΑΜΔΑ ΝΤΙΤΕΡΤΖΕΝΤ Α.Β.Ε.Ε.» της περιόδου 1/1-30/11/2005. Η ευθύνη της σύνταξης των οικονομικών καταστάσεων βαρύνει τη διοίκηση της Εταιρείας. Η δική μας ευθύνη περιορίζεται στη διαμόρφωση και τη διατύπωση γνώμης επί των οικονομικών καταστάσεων εδραιωμένης στο διενεργηθέντα έλεγχο.

Ο έλεγχος μας διενεργήθηκε σύμφωνα με τα Ελληνικά Ελεγκτικά Πρότυπα που είναι εναρμονισμένα με τα Διεθνή Ελεγκτικά Πρότυπα. Τα Πρότυπα αυτά απαιτούν το σχεδιασμό και την εκτέλεση του ελεγκτικού έργου κατά τρόπο που να διασφαλίζει εύλογη βεβαιότητα ότι οι οικονομικές καταστάσεις είναι απαλλαγμένες από ουσιώδεις ανακρίβειες και παραλείψεις. Ο έλεγχος περιλαμβάνει την εξέταση, σε δειγματοληπτική βάση, αποδεικτικών στοιχείων που να στηρίζουν τα ποσά και τις πληροφορίες που περιλαμβάνονται στις οικονομικές καταστάσεις. Ο έλεγχος επίσης περιλαμβάνει την αξιολόγηση των λογιστικών αρχών που ακολουθήθηκαν, των εκτιμήσεων της διοίκησης της Εταιρείας και γενικότερα της παρουσίασης των δεδομένων στις οικονομικές καταστάσεις. Πιστεύουμε ότι ο έλεγχος που διενεργήθηκε παρέχει επαρκή βάση για τη διαμόρφωση της εκθέσεως μας.

Από τον έλεγχό μας προέκυψε ότι βρίσκεται σε εξέλιξη ο φορολογικός έλεγχος για τη χρήση 2004 και την περίοδο 1/1-30/11/2005 και κατόπιν αυτού οι φορολογικές υποχρεώσεις της εταιρείας δεν έχουν καταστεί οριστικές για το χρονικό διάστημα 1/1/2004-30/11/2005.

Με εξαίρεση την επιπτώση της περιπτώσεως που μνημονεύεται στην παραπάνω σημείωσή μας, κατά τη γνώμη μας, οι προαναφερόμενες οικονομικές καταστάσεις απεικονίζουν ακριβοδίκαια την οικονομική θέση της Εταιρείας κατά την 30 Νοεμβρίου 2005 και τα αποτελέσματα των εργασιών της περιόδου 1/1-30/11/2005, σύμφωνα με τα Διεθνή Λογιστικά Πρότυπα που έχουν υιοθετηθεί από την Ευρωπαϊκή Ένωση.»

3.1.3 Πληροφορίες από Τρίτους, Γνωμοδοτήσεις Εμπειρογνομόνων και Δηλώσεις Συμφερόντων

Κατόπιν σχετικής εντολής της Απορροφώμενης και με σκοπό τη διαπίστωση της λογιστικής αξίας των περιουσιακών στοιχείων (ενεργητικού και παθητικού) της ΛΑΜΔΑ, με βάση τον Ισολογισμό Μετασχηματισμού της 30/11/2005 συντάχθηκε Έκθεση Ελέγχου από τον Ορκωτό Ελεγκτή Λογιστή κ. Παναγιώτη Παυλόπουλο (Α.Μ.Σ.Ο.Ε.Λ. 14941) του ανεξάρτητου ελεγκτικού οίκου «ΣΥΝΕΡΓΑΖΟΜΕΝΟΙ ΟΡΚΩΤΟΙ ΛΟΓΙΣΤΕΣ Α.Ε. Ο.Ε.», Φωκίωνος Νέγρη 3, 112 57 Κυψέλη, τηλ.:210 8691100.

Κατόπιν σχετικής εντολής των Διοικητικών Συμβουλίων των συγχωνευόμενων εταιριών, όπως προβλέπεται από τις διατάξεις του Ν. 2166/1993 και του Κ.Ν. 2190/1920 συντάχθηκε, από τον Ορκωτό Ελεγκτή Λογιστή κ. Παναγιώτη Παυλόπουλο (Α.Μ.Σ.Ο.Ε.Λ. 14941) του ανεξάρτητου ελεγκτικού οίκου «ΣΥΝΕΡΓΑΖΟΜΕΝΟΙ ΟΡΚΩΤΟΙ ΛΟΓΙΣΤΕΣ Α.Ε.Ο.Ε.», Φωκίωνος Νέγρη 3, 112 57 Κυψέλη, τηλ.:210 8691100., ο οποίος δεν συνδέεται και δεν διατηρεί οποιοδήποτε συμφέρον ή σχέση με τις συγχωνευόμενες εταιρίες, ειδική μελέτη με θέμα την αποτίμηση της οικονομικής αξίας των συγχωνευόμενων εταιριών, και γνωμοδότηση επί του εύλογου και λογικού των προτεινόμενων σχέσεων ανταλλαγής των μετοχών των συγχωνευόμενων εταιριών, σε υλοποίηση των αποφάσεων των Διοικητικών τους Συμβουλίων για πρόθεση συγχώνευσης αυτών.

Κατόπιν σχετικής εντολής των Διοικητικών Συμβουλίων των συγχωνευόμενων εταιριών, όπως προβλέπεται από τις διατάξεις του άρθρου 289 του Κανονισμού του Χ.Α. και την απόφαση 2/258/05.12.2002 του Δ.Σ. της

Επιτροπής Κεφαλαιαγοράς συντάχθηκε, από τον κ. Γεώργιο Κατσούρη, Διευθυντή Διεύθυνσης Επενδυτικών Υπηρεσιών, του ανεξάρτητου πιστωτικού ιδρύματος «ΕΜΠΟΡΙΚΗ ΤΡΑΠΕΖΑ ΤΗΣ ΕΛΛΑΔΟΣ ΑΕ», Σοφοκλέους 11, 102 35 Αθήνα, τηλ.:210 3663000, ο οποίος δεν συνδέεται και δεν διατηρεί οποιοδήποτε συμφέρον ή σχέση με τις συγχωνευόμενες εταιρίες, ειδική μελέτη με θέμα την αποτίμηση της οικονομικής αξίας των συγχωνευόμενων εταιριών, και γνωμοδότηση επί του εύλογου και λογικού των προτεινόμενων σχέσεων ανταλλαγής των μετοχών των συγχωνευόμενων εταιριών, σε υλοποίηση των αποφάσεων των Διοικητικών τους Συμβουλίων για πρόθεση συγχώνευσης αυτών. Για τη σχέση μεταξύ της Εμπορικής Τράπεζας και των συγχωνευόμενων εταιριών βλέπε ενότητα 3.16.2 «ΣΥΓΚΡΟΥΣΕΙΣ ΣΥΜΦΕΡΟΝΤΩΝ».

Κατόπιν σχετικής εντολής της ΜΠΑΛΛΗΣ, οι κ.κ. Θωμάς Ζιώγας (Πιστοποιημένος Εκτιμητής PrCert Hellas Αριθμ. Μητρώου 0218 Approved by TEGoVA www.prchellas.org) και Δημήτρης Κάτσος (Μηχανολόγος Μηχανικός Ε.Μ.Π. Μέλος Τ.Ε.Ε. Αριθμ. Μητρώου 94011), οι οποίοι δεν συνδέονται και δεν διατηρούν οποιοδήποτε συμφέρον ή σχέση με την ΜΠΑΛΛΗΣ προέβησαν σε αποτίμηση των παγίων στοιχείων σε εύλογες αξίες.

Κατόπιν σχετικής εντολής της ΛΑΜΔΑ, οι κ.κ. Θωμάς Ζιώγας (Πιστοποιημένος Εκτιμητής PrCert Hellas Αριθμ. Μητρώου 0218 Approved by TEGoVA www.prchellas.org) και Δημήτρης Κάτσος (Μηχανολόγος Μηχανικός Ε.Μ.Π. Μέλος Τ.Ε.Ε. Αριθμ. Μητρώου 94011), οι οποίοι δεν συνδέονται και δεν διατηρούν οποιοδήποτε συμφέρον ή σχέση με την ΛΑΜΔΑ προέβησαν σε αποτίμηση των παγίων στοιχείων σε εύλογες αξίες.

3.1.4 Έγγραφα στη Διάθεση του Επενδυτικού Κοινού

- Οι δημοσιευμένες οικονομικές καταστάσεις της χρήσης 2004 της ΜΠΑΛΛΗΣ που συντάχθηκαν βάσει του Ε.Γ.Λ.Σ., ελέγχθηκαν από τον Ορκωτό Ελεγκτή-Λογιστή κ.Γεώργιο Ξυδιά (Α.Μ. Σ.Ο.Ε.Λ. 11581) της ελεγκτικής εταιρίας «NEXIA EUROSTATUS A.E.» (Αμβροσίου Φραντζή 34, 11 745 Αθήνα – τηλ. 210 9008400) μαζί με το αντίστοιχο πιστοποιητικό ελέγχου είναι διαθέσιμα στα γραφεία της Εταιρίας Πεντέλης 34, 17564 Παλαιό Φάληρο, τηλ.: 210 94 60 400, και στην ηλεκτρονική διεύθυνση της <http://www.lamda-detergents.gr>.
- Το από 19.12.2005 Σχέδιο Σύμβασης Συγχώνευσης των εταιριών ΜΠΑΛΛΗΣ και ΛΑΜΔΑ είναι διαθέσιμο στα γραφεία της Εταιρίας Πεντέλης 34, 17564 Παλαιό Φάληρο, και στην ηλεκτρονική διεύθυνση της <http://www.lamda-detergents.gr> και παρατίθεται στο Παράρτημα του παρόντος Εγγράφου.
- Η συνοπτική έκθεση αποτίμησης των συγχωνευόμενων εταιριών και η γνωμοδότηση επί του εύλογου και λογικού των προτεινόμενων σχέσεων ανταλλαγής των μετοχών των συγχωνευόμενων εταιριών, που ανατέθηκε στο ανεξάρτητο πιστωτικό ίδρυμα «ΕΜΠΟΡΙΚΗ ΤΡΑΠΕΖΑ ΤΗΣ ΕΛΛΑΔΟΣ ΑΕ», Σοφοκλέους 11, 102 35 Αθήνα, τηλ.:210 3663000, είναι διαθέσιμη στα γραφεία της Εταιρίας, Πεντέλης 34, 17564 Παλαιό Φάληρο, και στην ηλεκτρονική διεύθυνση της <http://www.lamda-detergents.gr>.
- Οι εκθέσεις α) για τη διαπίστωση της λογιστικής αξίας των περιουσιακών στοιχείων (ενεργητικού και παθητικού) της Απορροφώμενης εταιρίας, β) για την αποτίμηση της οικονομικής αξίας των συγχωνευόμενων εταιριών και γ) για τον προσδιορισμό της σχέσης ανταλλαγής των συγχωνευόμενων εταιριών, οι οποίες συντάχθηκαν από τον ορκωτό ελεγκτή - λογιστή κ. Παναγιώτη Παυλόπουλο (Α.Μ.Σ.Ο.Ε.Λ. 14941) του ανεξάρτητου ελεγκτικού οίκου «ΣΥΝΕΡΓΑΖΟΜΕΝΟΙ ΟΡΚΩΤΟΙ ΛΟΓΙΣΤΕΣ Α.Ε Ο.Ε.», Φωκίωνος Νέγρη 3, 112 57 Κυψέλη, τηλ.:210 8691100, είναι διαθέσιμες στα γραφεία της Εταιρίας, Πεντέλης 34, 17564 Παλαιό Φάληρο.
- Το καταστατικό της Εταιρίας είναι διαθέσιμο στα γραφεία της Εταιρίας, Πεντέλης 34, 17564 Παλαιό Φάληρο.
- Οι μελέτες εκτίμησης της ακίνητης περιουσίας τόσο της ΛΑΜΔΑ όσο και της Εταιρίας βρίσκονται διαθέσιμες στα γραφεία της Εταιρίας, Πεντέλης 34, 17564 Παλαιό Φάληρο, τηλ.: 210 94 60 400.

3.1.5 Έγγραφα μέσω Παραπομπής

Οι οικονομικές καταστάσεις της ΜΠΑΛΛΗΣ για τη χρήση 2004, που συντάχθηκαν από την Εταιρία για τους σκοπούς του παρόντος Εγγράφου, βάσει των Διεθνών Προτύπων Χρηματοοικονομικής Πληροφόρησης (ΔΛΠ/ΔΠΧΠ), ελέγχθηκαν από τον Ορκωτό Ελεγκτή-Λογιστή κ.Γεώργιο Ξυδιά (Α.Μ. Σ.Ο.Ε.Λ. 11581) της ελεγκτικής εταιρίας «NEXIA EUROSTATUS A.E.» (Αμβροσίου Φραντζή 34, 11 745 Αθήνα – τηλ. 210 9008400) και εγκρίθηκαν με την από 24.01.2006 απόφαση του Διοικητικού Συμβουλίου της ΜΠΑΛΛΗΣ, είναι μαζί με το

αντίστοιχο πιστοποιητικό ελέγχου διαθέσιμα στα γραφεία της Εταιρίας Πεντέλης 34, 17564 Παλαιό Φάληρο, τηλ.: 210 94 60 400, και στην ηλεκτρονική διεύθυνση της: <http://www.lamda-detergents.gr>.

Οι δημοσιευμένες οικονομικές καταστάσεις της ΜΠΑΛΛΗΣ για τη χρήση 2005, που συντάχθηκαν από την Εταιρία βάσει των Διεθνών Προτύπων Χρηματοοικονομικής Πληροφόρησης (ΔΛΠ/ΔΠΧΠ) ελέγχθηκαν από τον Ορκωτό Ελεγκτή-Λογιστή κ.Γεώργιο Ξυδιά (Α.Μ. Σ.Ο.Ε.Λ. 11581) της ελεγκτικής εταιρίας «NEXIA EUROSTATUS A.E.» (Αμβροσίου Φραντζή 34, 11 745 Αθήνα – τηλ. 210 9008400) και εγκρίθηκαν με την από 24.01.2006 απόφαση του Διοικητικού Συμβουλίου της ΜΠΑΛΛΗΣ είναι μαζί με το αντίστοιχο πιστοποιητικό ελέγχου διαθέσιμα στα γραφεία της Απορροφώμενης εταιρίας Πεντέλης 34, 17564 Παλαιό Φάληρο, τηλ.: 210 94 60 400, και στην ηλεκτρονική διεύθυνση της <http://www.lamda-detergents.gr>.

Οι συνενωμένες (pro forma) οικονομικές καταστάσεις της χρήσεως 2005, που συντάχθηκαν από την Εταιρία για τους σκοπούς του παρόντος Εγγράφου, όπως προβλέπεται από τις διατάξεις του Παραρτήματος ΙΙ του Κανονισμού (ΕΚ) 809/2004, βάσει των Διεθνών Προτύπων Χρηματοοικονομικής Πληροφόρησης (ΔΛΠ/ΔΠΧΠ), ελέγχθηκαν από τον Ορκωτό Ελεγκτή-Λογιστή κ.Γεώργιο Βρεττό (Α.Μ. Σ.Ο.Ε.Λ. 15651) της ελεγκτικής εταιρίας «BKR ΠΡΟΤΥΠΟΣ ΕΛΕΓΚΤΙΚΗ Α.Ε. ΟΡΚΩΤΟΙ ΕΛΕΓΚΤΕΣ ΛΟΓΙΣΤΕΣ-ΣΥΜΒΟΥΛΟΙ ΕΠΙΧΕΙΡΗΣΕΩΝ» (Πατησίων 81 και Χεῦδεν 104 34 Αθήνα – τηλ. 210 8217572) είναι μαζί με την αντίστοιχη έκθεση ελέγχου διαθέσιμες στα γραφεία της Εταιρίας, Πεντέλης 34, 17564 Παλαιό Φάληρο, και στην ηλεκτρονική διεύθυνση της <http://www.lamda-detergents.gr>.

Οι οικονομικές καταστάσεις της ΛΑΜΔΑ για τη χρήση 2004, που συντάχθηκαν από την ΛΑΜΔΑ για τους σκοπούς του παρόντος Εγγράφου, βάσει των Διεθνών Προτύπων Χρηματοοικονομικής Πληροφόρησης (ΔΛΠ/ΔΠΧΠ), ελέγχθηκαν από τον Ορκωτό Ελεγκτή-Λογιστή κ.Γεώργιο Βρεττό (Α.Μ. Σ.Ο.Ε.Λ. 15651) της ελεγκτικής εταιρίας «BKR ΠΡΟΤΥΠΟΣ ΕΛΕΓΚΤΙΚΗ Α.Ε. ΟΡΚΩΤΟΙ ΕΛΕΓΚΤΕΣ ΛΟΓΙΣΤΕΣ-ΣΥΜΒΟΥΛΟΙ ΕΠΙΧΕΙΡΗΣΕΩΝ» (Πατησίων 81 και Χεῦδεν 104 34 Αθήνα – τηλ. 210 8217572) και εγκρίθηκαν με την από 19.12.2005 απόφαση του Διοικητικού Συμβουλίου της ΛΑΜΔΑ, είναι μαζί με το αντίστοιχο πιστοποιητικό ελέγχου διαθέσιμα στα γραφεία της Απορροφώμενης εταιρίας Πεντέλης 34, 17564 Παλαιό Φάληρο, τηλ.: 210 94 60 400, και στην ηλεκτρονική διεύθυνση της: <http://www.lamda-detergents.gr>.

Οι οικονομικές καταστάσεις της ΛΑΜΔΑ για την περίοδο 01.01-30.11.2005, που συντάχθηκαν από την ΛΑΜΔΑ για τους σκοπούς του παρόντος Εγγράφου, βάσει των Διεθνών Προτύπων Χρηματοοικονομικής Πληροφόρησης (ΔΛΠ/ΔΠΧΠ), ελέγχθηκαν από τον Ορκωτό Ελεγκτή-Λογιστή κ.Γεώργιο Βρεττό (Α.Μ. Σ.Ο.Ε.Λ. 15651) της ελεγκτικής εταιρίας «BKR ΠΡΟΤΥΠΟΣ ΕΛΕΓΚΤΙΚΗ Α.Ε. ΟΡΚΩΤΟΙ ΕΛΕΓΚΤΕΣ ΛΟΓΙΣΤΕΣ-ΣΥΜΒΟΥΛΟΙ ΕΠΙΧΕΙΡΗΣΕΩΝ» (Πατησίων 81 και Χεῦδεν 104 34 Αθήνα – τηλ. 210 8217572) και εγκρίθηκαν με την από 19.12.2005 απόφαση του Διοικητικού Συμβουλίου της ΛΑΜΔΑ, είναι μαζί με το αντίστοιχο πιστοποιητικό ελέγχου διαθέσιμα στα γραφεία της Απορροφώμενης εταιρίας Πεντέλης 34, 17564 Παλαιό Φάληρο, τηλ.: 210 94 60 400, και στην ηλεκτρονική διεύθυνση της: <http://www.lamda-detergents.gr>.

3.1.6 Φορολογικός Έλεγχος

ΜΠΑΛΛΗΣ ΧΗΜΙΚΑ ΑΕΒΕ

Η Εταιρία έχει ελεγχθεί φορολογικά έως και τη χρήση 2004, τα δε στοιχεία της κρίθηκαν ακριβή, ειλικρινή και οριστικά. Κατά το φορολογικό έλεγχο, ο οποίος διενεργήθηκε εντός του 2005 από το ΠΕΚ Θεσσαλονίκης και αφορούσε τις χρήσεις 2003 και 2004 προέκυψαν λογιστικές διαφορές για τις οποίες καταβλήθηκαν πρόσθετοι φόροι ως εξής:

(ποσά σε €)	2003	2004	Σύνολο
Φόρος εισοδήματος	9.537,75	10.902,33	20.440,08
Πρόσθετος φόρος	3.261,91	1.373,69	4.635,60
Πρόστιμα και προσαυξήσεις	50	50	100
Σύνολο	12.849,66	12.326,02	25.175,68

ΠΗΓΗ : Επεξεργασία από τη ΜΠΑΛΛΗΣ μη ελεγμένων από Ορκωτό Ελεγκτή-Λογιστή στοιχείων

Το παραπάνω ποσό μετά την έκπτωση 5%, ήτοι € 23.916,90 καταβλήθηκε εφάπαξ στις 09.12.2005 και επιβάρυνε τα κέρδη της χρήσεως 2005 της Εταιρίας.

Η ΜΠΑΛΛΗΣ έχει υποβάλει την 24/2/2006 αίτηση στο ΠΕΚ Πειραιά για φορολογικό έλεγχο της χρήσεως 2005.

ΛΑΜΔΑ ΝΤΙΤΕΡΤΖΕΝΤ ΑΒΕΕ

Ο φορολογικός έλεγχος της ΛΑΜΔΑ ΝΤΙΤΕΡΤΖΕΝΤ ΑΒΕΕ για την περίοδο 01.01-30.11.2005 ολοκληρώθηκε την 16/03/2006 και προέκυψαν λογιστικές διαφορές για τις οποίες καταβλήθηκαν πρόσθετοι φόροι ως εξής :

(ποσά σε €)	1.1.-30.11.2005
Φόρος εισοδήματος	145.056
Πρόσθετος φόρος	5.222
Πρόστιμα και προσαυξήσεις	0
Σύνολο	150.278

Το παραπάνω ποσό μετά την έκπτωση 5%, ήτοι € 142.764 καταβλήθηκε εφάπαξ στις 16/03/2006. Για την λογιστικοποίησή του ποσού αυτού, έχει διενεργηθεί πρόβλεψη ποσού € 170.000, το οποίο περιλαμβάνεται στους φόρους φορολογικού ελέγχου προηγούμενων χρήσεων στις συνενωμένες πληροφορίες proforma για την περίοδο 01.01-31.12.2005 που παρατίθενται στο κεφάλαιο 3.7 «ΣΥΝΕΝΩΜΕΝΕΣ ΠΛΗΡΟΦΟΡΙΕΣ PROFORMA ΜΕ ΒΑΣΗ ΤΑ Δ.Π.Χ.Π. ΓΙΑ ΤΗΝ ΠΕΡΙΟΔΟ 01.01-31.12.2005» του παρόντος Εγγράφου.

3.2 ΠΛΗΡΟΦΟΡΙΕΣ ΓΙΑ ΤΗΝ ΑΠΟΡΡΟΦΩΣΑ ΕΤΑΙΡΙΑ

3.2.1 Γενικές Πληροφορίες

Αρχικά η επωνυμία της Εταιρίας από την σύστασή της είχε ορισθεί σε «ΜΠΑΛΛΗΣ ΧΗΜΙΚΑ Α.Ε.Β.Ε.» και με την από 25-5-2001 απόφαση της Έκτακτης Γενικής Συνέλευσης των μετόχων, η επωνυμία της Εταιρίας ορίστηκε σε «ΜΠΑΛΛΗΣ ΧΗΜΙΚΑ ΑΝΩΝΥΜΟΣ ΕΜΠΟΡΙΚΗ ΒΙΟΜΗΧΑΝΙΚΗ ΕΤΑΙΡΙΑ».

Για τις σχέσεις της Εταιρίας με φυσικά ή νομικά πρόσωπα της αλλοδαπής η επωνυμία θα χρησιμοποιείται σε πιστή μετάφραση ή απόδοση σε γλώσσα με την συναλλασσόμενη χώρα με λατινικά στοιχεία.

3.2.2 Σύντομο Ιστορικό

Σύσταση – Ανάπτυξη : Η Εταιρία συστάθηκε το 1997 δια της συγχώνευσής της ανώνυμης εταιρίας με την επωνυμία «ΜΠΑΛΛΗΣ ΧΗΜΙΚΑ Α.Ε.Β.Ε.» και της ομόρρυθμης εταιρίας με την επωνυμία «Α.ΜΠΑΛΛΗ-Κ.ΜΠΑΛΛΗ Ο.Ε.» και τη σύσταση νέας ανώνυμης εταιρίας σύμφωνα με τις διατάξεις του Ν. 2166/1993. Πριν την συγχώνευση η εταιρία ΜΠΑΛΛΗΣ τιμήθηκε το 1993 με το βραβείο « XXIII TROFEO INTERNATIONAL AL PRESTIGO COMERCIAL» στην Ισπανία, ως η εταιρία του κλάδου με την καλύτερη ανάπτυξη στην Ελλάδα. Από την 18.10.1997 η Εταιρία είναι πιστοποιημένη κατά ISO 9001 για τον σχεδιασμό παραγωγή και εμπορία χημικοτεχνικών προϊόντων για χρήση σε κλωστοϋφαντουργία από την εταιρία «Ελληνικός Οργανισμός Τυποποίησης Α.Ε.». Την ίδια περίοδο η Εταιρία προκειμένου να αναπτύξει τις πωλήσεις των προϊόντων της που δεν απευθύνονται στον κλάδο της κλωστοϋφαντουργίας, όπως απορρυπαντικά και υγρά βιολογικού καθαρισμού, ιδρύει υποκατάστημα στην περιοχή της Αθήνας.

Οι παραγωγικές εγκαταστάσεις της Εταιρίας βρίσκονται στη Βιομηχανική Περιοχή Ν. Μαγνησίας του Δήμου Εχεδώρου. Η Εταιρία διαθέτει την (υπ' αριθμόν 15/Φ.14.2.8202/4516/1.11.2005 απόφαση της Διεύθυνσης Ορυκτού Πλούτου και Βιομηχανίας και της Νομαρχίας Θεσσαλονίκης) τροποποιητική άδεια λειτουργίας εργοστασίου παρασκευής, τυποποίησης βοηθητικών χημικοτεχνικών κλωστοϋφαντουργίας, απορρυπαντικών και απολυμαντικών. Η άδεια είναι αορίστου χρόνου, με τους όρους και περιορισμούς που αναφέρονται σε αυτή.

Εισαγωγή των μετοχών της στο Χρηματιστήριο Αθηνών : Την 30/05/2003 ξεκίνησε η διαπραγμάτευση των μετοχών της ΜΠΑΛΛΗΣ στην Νέα Χρηματιστηριακή Αγορά (ΝΕ.Χ.Α.) του Χρηματιστηρίου Αθηνών. Με την έγκριση του νέου Κανονισμού του Χρηματιστηρίου Αθηνών κατά την 08/11/2005, καταργήθηκε η ΝΕ.Χ.Α. και η διαπραγμάτευση των μετοχών της Εταιρίας συνεχίζεται έως σήμερα στην κατηγορία της Μεσαίας και Μικρής Κεφαλαιοποίησης, στην Κύρια Αγορά του Χρηματιστηρίου Αθηνών.

Εξαγορά του μηχανολογικού εξοπλισμού της εταιρίας «Σ.Δ. ΠΑΛΑΙΟΛΟΓΟΥ ΟΕ»: Την 23/02/2005 ολοκληρώθηκε η αγορά του μηχανολογικού εξοπλισμού από την εταιρία «Σ.Δ. ΠΑΛΑΙΟΛΟΓΟΥ Ο.Ε.» έναντι του τιμήματος των € 600.000 προκειμένου η εταιρία να αλλάξει κατεύθυνση. Από το τέλος του 2004 ο κλάδος της κλωστοϋφαντουργίας στην Βόρεια Ελλάδα και γενικότερα στην Δυτική Ευρώπη επηρεάστηκε από τις χαμηλές τιμές των προϊόντων της Κίνας με αποτέλεσμα να κλείσουν πολλές εταιρίες του κλάδου. Με την εν λόγω αγορά η Εταιρία αποφάσισε να μπει και στην παραγωγή απορρυπαντικών και προϊόντων επεξεργασίας νερού, κλάδοι υγιείς και με μεγάλες δυνατότητες διείσδυσης αυξάνοντας την πελατειακή βάση και την προϊόντική της γκάμα.

3.2.3 Δραστηριότητα της ΜΠΑΛΛΗΣ ΧΗΜΙΚΑ ΑΒΕΕ

Η Εταιρία είχε, πριν τη συγχώνευση, ως σκοπό την εισαγωγή, παραγωγή και εμπορία χημικών προϊόντων για την βαφή ενδυμάτων – υφασμάτων, την εισαγωγή και εμπορία υλών για βαφεία, φινιριστήρια, τυπωτήρια και πλυντήρια, την παραγωγή συναφών χημικοτεχνικών προϊόντων βιομηχανιών, την παραγωγή και εμπορία χρωμάτων παντός είδους και την εισαγωγή και εμπορία μηχανημάτων κλωστοϋφαντουργίας και συναφών βιομηχανιών ειδών καθώς και μηχανημάτων βιολογικού καθαρισμού. Ο εν λόγω σκοπός τροποποιήθηκε με απόφαση της από 22/02/2006 Έκτακτης Γενικής Συνέλευσης της Εταιρίας. Ο νέος σκοπός της παρατίθεται στο κεφάλαιο 3.20 «ΙΔΡΥΤΙΚΗ ΠΡΑΞΗ ΚΑΙ ΚΑΤΑΣΤΑΤΙΚΟ».

Στον πίνακα που ακολουθεί παρουσιάζονται οι πωλήσεις της Εταιρίας των δύο τελευταίων οικονομικών χρήσεων 2004 και 2005 ανά ομάδα προϊόντων και ανά δραστηριότητα, όπως προκύπτουν από τις αντίστοιχες οικονομικές καταστάσεις που συντάχθηκαν βάσει των Δ.Π.Χ.Π.

ΑΝΑΛΥΣΗ ΚΥΚΛΟΥ ΕΡΓΑΣΙΩΝ	2004		2005	
	Ποσότητα	Αξία	Ποσότητα	Αξία
	(σε κιλά)	(σε €)	(σε κιλά)	(σε €)
ΒΙΟΜΗΧΑΝΙΚΗ ΔΡΑΣΤΗΡΙΟΤΗΤΑ				
Προϊόντα προεργασίας	897.942	1.377.085	899.797	947.771
% του συνόλου	32,18%	32,29%	28,56%	29,63%
Προϊόντα βαφής	362.190	593.226	479.873	383.203
% του συνόλου	12,98%	13,91%	16,78%	11,98%
Προϊόντα φινιρίσματος	1.119.777	1.801.000	933.722	1.280.115
% του συνόλου	40,13%	42,23%	32,65%	40,02%
Προϊόντα λοιπών βιομηχανικών κλάδων	410.464	493.431	510.759	317.310
% του συνόλου	14,71%	11,57%	17,86%	9,92%
Προϊόντα απορρυπαντικά			35.640	270.289
% του συνόλου			4,15%	8,45%
Σύνολο Βιομηχανικής Δραστηριότητας	2.790.373	4.264.741	2.859.791	3.198.688
ΕΜΠΟΡΙΚΗ ΔΡΑΣΤΗΡΙΟΤΗΤΑ				
Α' ύλες προεργασίας	741	12.554	60.289	6.305
% του συνόλου	0,18%	2,93%	8,79%	2,08%
Α' ύλες βαφής	406.992	375.755	411.452	164.496
% του συνόλου	98,81%	87,70%	59,17%	54,27%
Α' ύλες φινιρίσματος	247	5.356	39.428	18.914
% του συνόλου	0,06%	1,25%	5,67%	6,24%
Α' ύλες λοιπών βιομηχανικών κλάδων	3.919	34.791	176.557	56.975
% του συνόλου	0,95%	8,12%	25,32%	0,188
Εμπορεύματα απορρυπαντικά			7.647	56.418
% του συνόλου			1,09%	18,61%
Σύνολο Εμπορικής Δραστηριότητας	411.894	428.455	695.372	303.107

Σημείωση: Η εμπορική δραστηριότητα της Εταιρίας αφορά την μεταπώληση πρώτων υλών κυρίως σε εταιρίες που ανήκουν στον κλάδο των χημικών. Τα απορρυπαντικά είναι σε τεμάχια.

ΠΗΓΗ : Επεξεργασία από τη ΜΠΑΛΛΗΣ μη ελεγμένων από Ορκωτό Ελεγκτή-Λογιστή στοιχείων

Η ΜΠΑΛΛΗΣ από την ίδρυση της μέχρι και το 2005 είχε ως κύρια δραστηριότητα την παραγωγή χημικών για την κλωστοϋφαντουργία. Ο κλάδος της κλωστοϋφαντουργίας - μετά τις μεγάλες αλλαγές που συντελέστηκαν τα τελευταία χρόνια και τη μεταφορά μεγάλου μέρους της παραγωγής του στην Κίνα και στην Άπω Ανατολή, όπου το εργατικό κόστος κυμαίνεται σε χαμηλά επίπεδα - αντιμετώπισε κατά την τελευταία διετία μεγάλα προβλήματα, με αποτέλεσμα βιομηχανικές μονάδες με παρουσία πολλών δεκαετιών στην Ελλάδα να αντιμετωπίζουν σημαντικά οικονομικά προβλήματα. Έτσι, εντός του 2005, η ΜΠΑΛΛΗΣ αποφάσισε να διαφοροποιήσει την δραστηριότητά της και να στραφεί στον κλάδο των απορρυπαντικών, προβαίνοντας στην αγορά του απαιτούμενου μηχανολογικού εξοπλισμού για το σκοπό αυτό από την εταιρία «Σ.Δ. ΠΑΛΑΙΟΛΟΓΟΥ Ο.Ε.» (βλέπε κεφάλαιο 3.2.2 «ΣΥΝΤΟΜΟ ΙΣΤΟΡΙΚΟ»).

Η συγχώνευση της ΜΠΑΛΛΗΣ με απορρόφηση της ΛΑΜΔΑ, η οποία δραστηριοποιείται στον χώρο των απορρυπαντικών, τόσο για οικιακή χρήση όσο και για επαγγελματική χρήση, εκτιμάται από τη Διοίκηση της Εταιρίας ότι θα δημιουργήσει σημαντικές συνέργιες για την παραγωγική δραστηριότητα. Συγκεκριμένα, το εργοστάσιο της Αταλάντης θα διατηρήσει κατά κύριο λόγο την παραγωγή των προϊόντων οικιακής χρήσης, ενώ το εργοστάσιο της Θεσσαλονίκης θα συγκεντρώσει την παραγωγή των προϊόντων που προορίζονται για επαγγελματική χρήση. Αυτή η καθετοποίηση της παραγωγικής διαδικασίας θα δώσει τη δυνατότητα στην νέα εταιρία να επεκταθεί με μεγαλύτερους όγκους παραγωγής προϊόντων και σε άλλες αγορές.

Η δραστηριότητα της νέας Εταιρίας περιγράφεται στο κεφάλαιο 3.8 «ΠΛΗΡΟΦΟΡΙΕΣ ΓΙΑ ΤΗ ΔΡΑΣΤΗΡΙΟΤΗΤΑ ΤΗΣ ΝΕΑΣ ΕΤΑΙΡΙΑΣ».

3.2.4 Πάγια Περιουσιακά Στοιχεία

Στις ασώματες ακινητοποιήσεις της Εταιρίας της 31.12.2005 περιλαμβάνονται δικαιώματα λογισμικού, ευρεσιτεχνίας καθώς και δικαιώματα από αγορά τεχνογνωσίας παραγωγής. Την 31.12.2005, η αναπόσβεστη αξία των ασώματων ακινητοποιήσεων ανέρχονταν σε € 160 χιλ.

Η ΜΠΑΛΛΗΣ έχει στη διάθεσή της βιομηχανικές εγκαταστάσεις οι οποίες έχουν ανεγερθεί επί γηπέδου συνολικού εμβαδού 29.199,23m² και απαρτίζονται από 4 επιμέρους κτίρια, τα οποία κατασκευάστηκαν σταδιακά από το 1981. Οι εν λόγω εγκαταστάσεις βρίσκονται στη βιομηχανική περιοχή του Δήμου Εχεδώρου στο Νομό Μαγνησίας, δυτικά του κέντρου της Θεσσαλονίκης. Η αναπόσβεστη αξία των ανωτέρω οικοπεδικών και κτιριακών εγκαταστάσεων, βάσει του Ισολογισμού της Εταιρίας με ημερομηνία 31/12/2005, ανέρχεται σε € 4.685 χιλ.

Ο μηχανολογικός εξοπλισμός περιλαμβάνει κυρίως μηχανήματα παραγωγικής διαδικασίας και βοηθητικά μηχανήματα υποστήριξης της καθώς και μεταφορικά μέσα. Την 31.12.2005, τα λοιπά πάγια περιουσιακά στοιχεία της ΜΠΑΛΛΗΣ αφορούν σε μηχανήματα, μεταφορικά μέσα, έπιπλα και λοιπό εξοπλισμό συνολικής αξίας κτήσης € 3.718 χιλ. και αναπόσβεστης αξίας € 2.766 χιλ.

Δεν υφίστανται συμβάσεις χρηματοδοτικών μισθώσεων επί των παγίων περιουσιακών στοιχείων της Εταιρίας.

Η Εταιρία έχει προχωρήσει στην ασφάλιση του συνόλου του παγίου εξοπλισμού της και των αποθεμάτων της για κινδύνους πυρός, κεραυνού, κλοπής, τρομοκρατικές ενέργειες και λοιπών συμπληρωματικών κινδύνων.

Η Εταιρία δηλώνει ότι δεν υφίσταται καμία περιβαλλοντική πτυχή, η οποία θα μπορούσε να επηρεάσει την χρήση των ενσώματων ακινητοποιήσεών της.

Στο τέλος του 2005 η ΛΑΜΔΑ αγόρασε το 69,87% του μετοχικού κεφαλαίου της ΜΠΑΛΛΗΣ και ανέλαβε την διοίκηση της Εταιρίας. Η Εταιρία προχώρησε σύμφωνα με το ΔΠΧΠ 3 σε αλλαγή λογιστικών αρχών λόγω ενοποίησης της από την μητρική εταιρία ΝΕΟΧΗΜΙΚΗ και προέβη στην αποτίμηση των παγίων στοιχείων της σε εύλογες αξίες.

Ειδικότερα το Διοικητικό Συμβούλιο της ΜΠΑΛΛΗΣ έδωσε εντολή στην εταιρία King Hellas AE, ως ανεξάρτητο εκτιμητή να προχωρήσει στην αποτίμηση του παγίου ενεργητικού της. Από την αποτίμηση αυτή (αρθ. 15 του ν.3229/2004) προέκυψε υπεραξία ποσού € 2.723 χιλ. η οποία αποτυπώθηκε στον ισολογισμό της 31/12/2005. Από τη συνολική υπεραξία που προέκυψε, ποσό € 2.125 χιλ. καταλογίστηκε στα αποτελέσματα χρήσης καθώς αφορούσε επενδυτικά πάγια (ΔΛΠ 40) και ποσό € 598 χιλ. καταλογίστηκε στο αποθεματικό αναπροσαρμογής στα Ίδια Κεφάλαια (ΔΛΠ 16).

Με την συρρίκνωση του κλάδου της κλωστοϋφαντουργίας και την ολοκλήρωση μεγάλου μέρους του επενδυτικού σχεδίου της Εταιρίας, η Διοίκηση της αποφάσισε μέρος των εγκαταστάσεων της να χαρακτηριστούν ως επενδυτικά πάγια-μη οργανικά σύμφωνα με το ΔΛΠ 40 και να προχωρήσει άμεσα στην ενοικίαση τους, αφού η παραγωγική της δραστηριότητα μπορεί να καλυφθεί από τις νέες σύγχρονες εγκαταστάσεις που κατασκευάστηκαν την περίοδο 2004-2005. Ο Ορκωτός Ελεγκτής-Λογιστής κ. Γεώργιος Βρεττός της ελεγκτικής εταιρίας «BKR ΠΡΟΤΥΠΟΣ ΕΛΕΓΚΤΙΚΗ Α.Ε. ΟΡΚΩΤΟΙ ΕΛΕΓΚΤΕΣ ΛΟΓΙΣΤΕΣ-ΣΥΜΒΟΥΛΟΙ ΕΠΙΧΕΙΡΗΣΕΩΝ» σε σχετική επιστολή της 10.03.2006 διευκρινίζει ότι ο χαρακτηρισμός των εν λόγω παγίων της ως επενδυτικά, και ο καταλογισμός μέρους της υπεραξίας που προέκυψε στα αποτελέσματα χρήσης της 31/12/2005, είναι σύμφωνος με το ΔΛΠ 40.

3.2.5 Εγγυήσεις και Εμπράγματα Ασφάλειες

Δεν υπάρχουν εγγυήσεις και εμπράγματα ασφάλειες επί των παγίων περιουσιακών στοιχείων της Εταιρίας.

3.2.6 Σημαντικές Συμβάσεις

Η ΜΠΑΛΛΗΣ δεν παρουσιάζει εξάρτηση από βιομηχανικές, εμπορικές ή χρηματοοικονομικές συμβάσεις καθώς, σύμφωνα με δήλωσή της, δεν έχει συνάψει τέτοιου είδους συμβάσεις με τρίτους, οι οποίες να είναι σημαντικές για τις επιχειρηματικές δραστηριότητες ή την κερδοφορία της.

Επιπρόσθετα, σύμφωνα με δήλωση της Εταιρίας, δεν έχουν συναφθεί κατά τα δύο προηγούμενα έτη σημαντικές συμβάσεις που να εξέρχονται του συνήθους πλαισίου των επιχειρηματικών δραστηριοτήτων της.

3.2.7 Επενδύσεις Χρήσεων 2004-2005

Οι επενδύσεις που πραγματοποίησε η ΜΠΑΛΛΗΣ στην διετία 2004 – 2005 σε πάγια στοιχεία (ενσώματες και ασώματες ακινητοποιήσεις) ανήλθαν συνολικά σε € 4.572 χιλ. Στον πίνακα που ακολουθεί παρατίθεται η ανάλυση των επενδύσεων:

ΑΝΑΛΥΣΗ ΕΠΕΝΔΥΣΕΩΝ 2004-2005 (*)			
ΧΡΗΣΗ (ποσά σε χιλ. €)	2004	2005	Σύνολο
ΑΣΩΜΑΤΕΣ ΑΚΙΝΗΤΟΠΟΙΗΣΕΙΣ			
Δικαιώματα Λογισμικού – Ευρεσιτεχνίες-Τεχνογνωσία	363	49	412
ΣΥΝΟΛΟ ΑΣΩΜΑΤΩΝ ΑΚΙΝΗΤΟΠΟΙΗΣΕΩΝ	363	49	412
ΕΝΣΩΜΑΤΕΣ ΑΚΙΝΗΤΟΠΟΙΗΣΕΙΣ			
Γήπεδα – Οικόπεδα	0	0	0
Κτίρια και Τεχνικά Έργα	0	1.716	1.716
Μηχανήματα – Τεχνικές Εγκαταστάσεις – Λοιπός Μηχανολογικός Εξοπλισμός	200	2.069	2.269
Μεταφορικά Μέσα	113	0	113
Έπιπλα και Λοιπός Εξοπλισμός	62	0	62
Ακτινοποιήσεις υπό Εκτέλεση	0	0	0
ΣΥΝΟΛΟ ΕΝΣΩΜΑΤΩΝ ΑΚΙΝΗΤΟΠΟΙΗΣΕΩΝ	375	3.785	4.160
Συμμετοχές	0	0	0
Λοιπές Μακροπρόθεσμες Απαιτήσεις	0	0	0
ΓΕΝΙΚΟ ΣΥΝΟΛΟ	738	3.834	4.572

(*) Πιθανές διαφοροποιήσεις στις αθροίσεις των στοιχείων του πίνακα οφείλονται σε στρογγυλοποιήσεις.

Πηγή: Επεξεργασία οικονομικών στοιχείων από την ΜΠΑΛΛΗΣ μη ελεγμένων από Ορκωτό Ελεγκτή-Λογιστή.

Χρήση 2005

Στην χρήση του 2005 η Εταιρία προχώρησε στην αγορά του μηχανολογικού εξοπλισμού για παραγωγή απορρυπαντικών της Σ.Δ. ΠΑΛΑΙΟΛΟΓΟΥ ΟΕ, ολοκλήρωσε το νέο κτίριο 2.800 τ.μ. που θα εγκαταστήσει τις νέες παραγωγικές μονάδες, και προχώρησε σε επενδύσεις για την καθετοποίηση της παραγωγής, την επέκταση τεχνικών εγκαταστάσεων και στην κατασκευή ενός δεξαμενοστασίου (tank farm) για την αποθήκευση των πρώτων υλών και των ημιετοιμωμένων προϊόντων.

Χρήση 2004

Στην χρήση του 2004 η Εταιρία προχώρησε στην αγορά μηχανημάτων συνολικής αξίας € 200 χιλ. καθώς και σε επενδύσεις σε μεταφορικά μέσα και έπιπλα και λοιπό εξοπλισμό συνολικού ύψους € 175 χιλ.

Αναφορικά με το επενδυτικό πρόγραμμα που είχε καταθέσει η Εταιρία κατά την εισαγωγή των μετοχών της στην ΝΕ.Χ.Α. του Χρηματιστηρίου Αθηνών τον Απρίλιο του 2003 και αναμένεται να ολοκληρωθεί στις 30/06/2006, η Διοίκηση της Εταιρίας σημειώνει ότι αυτό βρίσκεται σε εξέλιξη όπως έχει τροποποιηθεί και ισχύει από την από 14/12/2005 απόφαση της Γενικής Συνέλευσης των Μετόχων της (βλέπε κεφάλαιο 3.9 «ΕΠΕΝΔΥΣΕΙΣ ΤΩΝ ΣΥΓΧΩΝΕΥΟΜΕΝΩΝ ΕΤΑΙΡΙΩΝ ΓΙΑ ΤΗΝ ΤΡΕΧΟΥΣΑ ΚΑΙ ΤΗΝ ΕΠΟΜΕΝΗ ΧΡΗΣΗ» του παρόντος Εγγράφου).

3.2.8 Οργανωτική Διάρθρωση

Η εταιρία ΜΠΑΛΛΗΣ και η απορροφώμενη εταιρία ΛΑΜΔΑ ανήκουν στον Όμιλο της ΝΕΟΧΗΜΙΚΗΣ Α.Β. ΛΑΥΡΕΝΤΙΑΔΗΣ ΑΒΕΕ.

Πέραν των εταιριών που αναφέρονται στο παρόν κεφάλαιο, η ΛΑΜΔΑ δε συμμετέχει (κατά πλειοψηφία ή μειοψηφία) σε επιχειρήσεις ή άλλη εταιρία οποιασδήποτε μορφής, ούτε έχει ενιαία διεύθυνση ή κοινή διοίκηση ή κοινή μετοχική σχέση με άλλη επιχείρηση, ούτε υπάρχουν συμβάσεις ελέγχου πλειοψηφίας ή διορισμού οργάνων εταιρίας.

Η ΜΠΑΛΛΗΣ δεν συμμετέχει (κατά πλειοψηφία ή μειοψηφία) σε επιχειρήσεις ή άλλες εταιρίες οποιασδήποτε μορφής, ούτε υπάρχουν συμβάσεις ελέγχου πλειοψηφίας ή διορισμού οργάνων εταιρίας.

Η Απορροφώσα εταιρία έχει ενιαία διεύθυνση και κοινή διοίκηση με την Απορροφώμενη εταιρία και την ΝΕΟΧΗΜΙΚΗ Λ.Β. ΛΑΥΡΕΝΤΙΑΔΗΣ ΑΒΕΕ. Ο Πρόεδρος του Δ.Σ. και Διευθύνων Σύμβουλος κ. Λ. Λαυρεντιάδης, ο Αντιπρόεδρος του Δ.Σ. κ. Ε. Λύτρας και τα μέλη του Δ.Σ. κα Ε. Σκούρα και ο κ. Θ. Λύτρας συμμετέχουν με τις ίδιες θέσεις και στα Διοικητικά Συμβούλια των εταιριών ΝΕΟΧΗΜΙΚΗ Λ.Β. ΛΑΥΡΕΝΤΙΑΔΗΣ ΑΒΕΕ και ΛΑΜΔΑ. Οι συμμετοχές των μελών του Δ.Σ. της ΜΠΑΛΛΗΣ παρατίθενται αναλυτικά στην ενότητα 3.16.4 «ΣΥΜΜΕΤΟΧΕΣ ΤΩΝ ΜΕΛΩΝ ΤΟΥ Δ.Σ., ΤΩΝ ΑΝΩΤΕΡΩΝ ΔΙΟΙΚΗΤΙΚΩΝ ΣΤΕΛΕΧΩΝ ΚΑΙ ΜΕΛΩΝ ΔΙΟΙΚΗΤΙΚΩΝ, ΔΙΑΧΕΙΡΙΣΤΙΚΩΝ ΚΑΙ ΕΠΟΠΤΙΚΩΝ ΟΡΓΑΝΩΝ ΚΑΙ ΤΩΝ ΒΑΣΙΚΩΝ ΜΕΤΟΧΩΝ ΣΤΗ ΔΙΟΙΚΗΣΗ Ή/ΚΑΙ ΣΤΟ ΚΕΦΑΛΑΙΟ ΑΛΛΩΝ ΕΤΑΙΡΙΩΝ» του παρόντος Εγγράφου.

Οι εταιρίες στις οποίες η ΝΕΟΧΗΜΙΚΗ Λ.Β. ΛΑΥΡΕΝΤΙΑΔΗΣ ΑΒΕΕ συμμετέχει κατά την 22/02/2006, ημερομηνία κατά την οποία οι Έκτακτες Γενικές Συνελεύσεις των Μετόχων των υπό συγχώνευση εταιριών ενέκριναν το Σχέδιο Σύμβασης Συγχώνευσης, άμεσα ή έμμεσα (επωνυμία, ποσοστό συμμετοχής στο κεφάλαιο) παρατίθενται στο ομιλόγραμμα που ακολουθεί.

Σημειώνεται ότι τα ποσοστά των δικαιωμάτων ψήφου της ΝΕΟΧΗΜΙΚΗ Λ.Β. ΛΑΥΡΕΝΤΙΑΔΗΣ ΑΒΕΕ στις παρακάτω εταιρίες αντιστοιχούν στα ποσοστά άμεσης συμμετοχής της σε αυτές.

Όλες οι εταιρίες που παρατίθενται στο παρακάτω ομιλόγραμμα έχουν έδρα την Ελλάδα, πλην της ΝΕΟΧΗΜΙΚΗ ΒΕΟΓΡΑΔ και της GLOBAL GALAX SA με έδρα την Σερβία, της ΝΕΟΧΗΜΙΚΗ L.V.LAVRENTIADIS LTD και της LAMDA COSMETICS LTD με έδρα την Κύπρο, της ATLANTIC POLYMERS & CHEMICALS GmbH με έδρα την Γερμανία, της ΝΕΟΧΗΜΙΚΗ ROMANIA με έδρα το Βουκουρέστι και της ΝΕΟΧΗΜΙΚΗ BULGARIA με έδρα την Σόφια.

Στην νέα Εταιρία που θα προκύψει μετά τη συγχώνευση, η εταιρία ΝΕΟΧΗΜΙΚΗ Λ.Β. ΛΑΥΡΕΝΤΙΑΔΗΣ ΑΒΕΕ θα συμμετέχει, άμεσα και έμμεσα, με ποσοστό 93,59%.

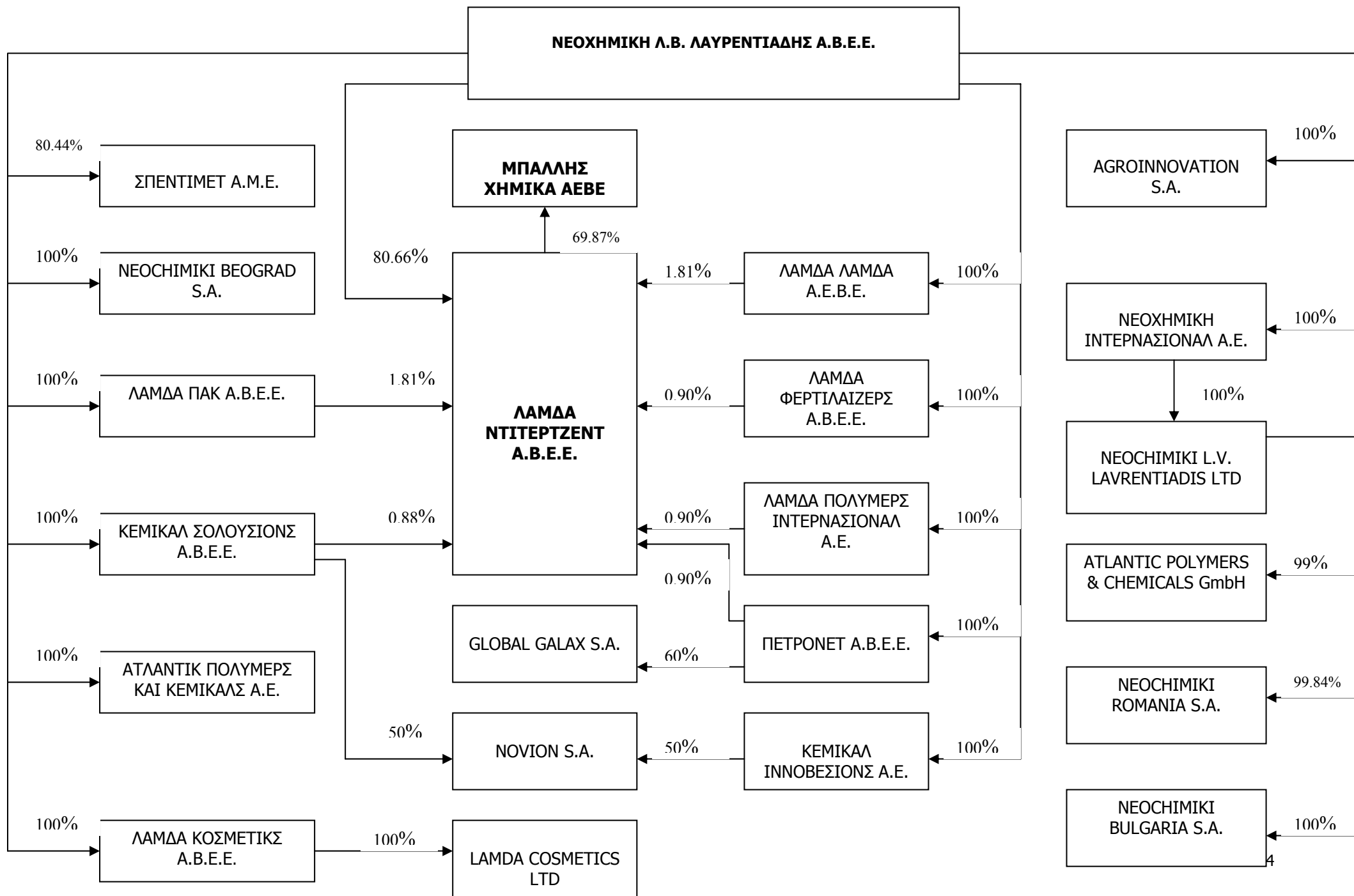

3.3 ΠΛΗΡΟΦΟΡΙΕΣ ΓΙΑ ΤΗΝ ΑΠΟΡΡΟΦΩΜΕΝΗ ΕΤΑΙΡΙΑ

3.3.1 Γενικές Πληροφορίες

Η εταιρία έλαβε τη νομική της μορφή στις 23/06/1999 (ΑΡΜΑΕ 43663/02/Β/99/111, Νομαρχία Πειραιώς). Σύμφωνα με το άρθρο 1 του Καταστατικού, η πλήρης επωνυμία της είναι «ΛΑΜΔΑ ΝΤΙΤΕΡΤΖΕΝΤ ΑΝΩΝΥΜΗ ΒΙΟΜΗΧΑΝΙΚΗ, ΕΜΠΟΡΙΚΗ ΕΤΑΙΡΙΑ» και ο διακριτικός της τίτλος «ΛΑΜΔΑ DETERGENT S.A.».

Η αρχική επωνυμία της εταιρίας, ήταν «ΛΑΝΤΟΥΜ (LANDUM) ΑΝΩΝΥΜΗ ΚΤΗΜΑΤΙΚΗ ΕΤΑΙΡΙΑ» με διακριτικό τίτλο «LANDUM S.A.». Εν συνεχεία, δυνάμει της από 16.03.2000 απόφασης της Γενικής Συνέλευσης, η εταιρία μετονομάστηκε σε «ΛΑΝΤΟΥΜ ΑΝΩΝΥΜΗ ΒΙΟΜΗΧΑΝΙΚΗ, ΕΜΠΟΡΙΚΗ ΚΑΙ ΚΤΗΜΑΤΙΚΗ ΕΤΑΙΡΙΑ» με έδρα το Δήμο Νίκαιας.

Ο σκοπός της εταιρίας ήταν :

- α) Η παραγωγή, συσκευασία και εμπορία πάσης φύσεως απορρυπαντικών, καλλυντικών και απολυμαντικών καθώς και πρώτων υλών για τα προϊόντα αυτά.
- β) Η αντιπροσώπευση Οίκων της Ελλάδας και του Εξωτερικού που έχουν ως αντικείμενο την παραγωγή και εμπορία απορρυπαντικών πάσης φύσεως και χρήσεως
- γ) Η αγορά και πώληση ακινήτων
- δ) Η με οποιονδήποτε τρόπο εκμετάλλευση αστικών και αγροτικών ακινήτων, είτε για άσκηση οικοδομικών δραστηριοτήτων και επιχειρήσεων, είτε για ανάπτυξη οικιστικών περιοχών, ανέγερση κτιριακών συγκροτημάτων κλπ. και
- ε) Η συμμετοχή σε άλλες ομοειδείς επιχειρήσεις στην Ελλάδα ή το εξωτερικό και η συνεργασία με οποιοδήποτε φυσικό που έχει τον ίδιο ή παρεμφερή σκοπό.

Η Γενική Συνέλευση της 31.12.2000 αποφάσισε την αλλαγή της επωνυμίας της σε «ΛΑΜΔΑ ΝΤΙΤΕΡΤΖΕΝΤ Α.Β.Ε.Ε» και την τροποποίηση του σκοπού της με την διαγραφή των ως άνω γ) και δ) εδαφίων του. Στην ίδια Γενική Συνέλευση μεταβλήθηκε η έδρα της εταιρίας από το Δήμο Νίκαιας στο Δήμο Ρέντη. Σύμφωνα με την απόφαση της Γενικής Συνέλευσης της 30.06.2004 άλλαξε εκ νέου και ορίστηκε ως έδρα της εταιρίας ο Δήμος Παλαιού Φαλήρου, οδός Πεντέλης 34, τηλ. 210-94 60 400.

Οι παραγωγικές εγκαταστάσεις της εταιρίας βρίσκονται στη θέση Δένδρα Αταλάντης Φθιώτιδος. Με την υπ' αριθμ. Πρωτ. ΔΟΠΦ/Φ1460/2000/16.10.2002 απόφαση του νομάρχη Φθιώτιδας χορηγήθηκε στην εταιρία άδεια λειτουργίας βιομηχανικών εγκαταστάσεων παραγωγής απορρυπαντικών και καλλυντικών αορίστου χρόνου. Η προηγούμενη άδεια που είχε χορηγηθεί από την ίδια αρχή στην εταιρία σχετικά με την εν λόγω εγκατάστασή της ήταν η υπ' αριθμ. ΔΟΠΒ/Φ14.640/521/4.4.2001 σε συνδυασμό με την υπ' αριθμ. ΔΟΠΒ/Φ.14640/1511/15.10.1997.

Η διάρκεια της εταιρίας έχει ορισθεί σε 50 έτη, με χρόνο έναρξης την καταχώρησή της στο οικείο ΜΑΕ της απόφασης της εποπτεύουσας διοικητικής αρχής, την 25.08.1999 και λήγει την 25.08.2049.

Ο σκοπός της εταιρίας, όπως προσδιορίζεται από το άρθρο 2 του Καταστατικού της είναι:

- i. Η παραγωγή, συσκευασία και εμπορία πάσης φύσεως απορρυπαντικών, καλλυντικών και απολυμαντικών, καθώς και πρώτων υλών για τα προϊόντα αυτά.
- ii. Η αντιπροσώπευση οίκων της Ελλάδας και του εξωτερικού, που έχουν ως αντικείμενο την παραγωγή και εμπορία απορρυπαντικών πάσης φύσεως και χρήσεως.
- iii. Η συμμετοχή σε άλλες ομοειδείς επιχειρήσεις στην Ελλάδα ή το εξωτερικό και η συνεργασία με οποιοδήποτε φυσικό ή νομικό πρόσωπο που έχει τον ίδιο ή παρεμφερή σκοπό.

3.3.2 Σύντομο Ιστορικό

Ανάπτυξη : Η ΛΑΜΔΑ προέβη τον Απρίλιο του 2000 στην αγορά του εργοστασίου παραγωγής απορρυπαντικών και χημικών προϊόντων της HENKEL στην Αταλάντη Φθιώτιδας, θέση Δένδρα, με το σύνολο του εξοπλισμού και των αδειών του. Το εν λόγω εργοστάσιο υπήρξε κατά την τελευταία εικοσαετία σημείο αναφοράς για την ελληνική παραγωγή απορρυπαντικών σε μορφή σκόνης. Σημειώνεται ότι η HENKEL διατηρούσε την τρίτη θέση στην αγορά απορρυπαντικών η έλλειψη όμως στρατηγικού ενδιαφέροντος για επενδύσεις στην Ελλάδα την οδήγησαν στην απόφαση πώλησης του ως άνω εργοστασίου.

Το εργοστάσιο της Αταλάντης αποτελεί μία από τις σημαντικότερες παραγωγικές μονάδες του κλάδου στην Ελλάδα και είναι εγκαταστημένο σε οικοπέδο εκτάσεως 59.084,13 m², με κτιριακές εγκαταστάσεις εκτάσεως 17.366,40 m² και αποτελεί το μοναδικό και βασικό κορμό παραγωγικής δραστηριότητας της ΛΑΜΔΑ. Οι εν λόγω εγκαταστάσεις στεγάζουν την αποθήκευση α' υλών, ημιετοιμών προϊόντων και ετοιμών προϊόντων, το μηχανολογικό εξοπλισμό του εργοστασίου οποίος περιλαμβάνει α) κεντρική βασική μονάδα παραγωγής απορρυπαντικών σε σκόνη β) μονάδα παραγωγής απορρυπαντικών σε υγρή μορφή γ) γραμμή παραγωγής σουλφονικού οξέος και αλκοολών (βασικές πρώτες ύλες για την βιομηχανία απορρυπαντικών και καλλυντικών δ) γραμμή παραγωγής υδρύαλου και δ) γραμμές συσκευασίας απορρυπαντικών σε σκόνη και υγρή μορφή.

Εξέλιξη Επενδυτικού Προγράμματος : Η ΛΑΜΔΑ, εκτιμώντας ότι η αγορά των απορρυπαντικών θα εξυπηρετούσε τα στρατηγικά της σχέδια, προχώρησε σε υλοποίηση μεγάλου επενδυτικού προγράμματος το οποίο συμπεριλάμβανε, αρχικά την αγορά του οικοπέδου και των εγκαταστάσεων του εργοστασίου της HENKEL στην Αταλάντη Φθιώτιδος. Στην συνέχεια πραγματοποίησε σημαντικές επενδύσεις σε αγορά επιπλέον οικοπέδων, επέκταση κτιριακών εγκαταστάσεων, εκσυγχρονισμό και πλήρη αυτοματοποίηση της βασικής μονάδας παραγωγής και συσκευασίας απορρυπαντικών σκόνης. Επίσης προχώρησε σε δημιουργία μονάδας παραγωγής και συσκευασίας απορρυπαντικών σε υγρή μορφή. Προκειμένου να συμπίεσει το κόστος παραγωγής και να υπάρξουν οικονομίες κλίμακος υλοποίησε στο 2003 πρότυπη μονάδα παραγωγής βασικών πρώτων υλών για την παραγωγή απορρυπαντικών και καλλυντικών δημιουργώντας μία πλήρως καθετοποιημένη μονάδα που σήμερα παράγει απορρυπαντικά για λογαριασμό πέντε μεγάλων πολυεθνικών και 8 από τις δέκα μεγαλύτερες αλυσίδες σούπερ μάρκετ.

Αξίζει να σημειωθεί ότι το εργοστάσιο κάτω από τον έλεγχο της HENKEL HELLAS είχε μια ετήσια παραγωγική δυναμικότητα, συνολικά για όλους τους τύπους προϊόντων που παρήγαγε, της τάξεως των 17.000 τόνων περίπου, με εργασία σε τρεις βάρδιες για τη θερινή περίοδο της μέγιστης ζήτησης. Σημειώνεται ότι το εργοστάσιο έχει πλέον τη δυνατότητα παραγωγής 100.000 τόνους υγρών απορρυπαντικών 100.000 τόνους απορρυπαντικών σε μορφή σκόνης και 25.000 τόνων πρώτης ύλης για την παραγωγή απορρυπαντικών.

3.3.3 Δραστηριότητα της ΛΑΜΔΑ NTITEPTZENT ABEE

Το αντικείμενο εργασιών της Απορροφώμενης εταιρίας είναι:

1. Η παραγωγή, συσκευασία και εμπορία πάσης φύσεως απορρυπαντικών, καλλυντικών καθαριστικών και απολυμαντικών.
2. Η παραγωγή, συσκευασία και εμπορία πρώτων υλών (σουλφονικό οξύ, υδρύαλος, ημιέτοιμα σε σκόνη, ημιέτοιμα σε υγρή μορφή) για την παραγωγή απορρυπαντικών, καλλυντικών, καθαριστικών και απολυμαντικών.
3. Η εμπορία χημικών πρώτων υλών και η αντιπροσώπευση Οίκων της Ελλάδος και του Εξωτερικού που έχουν ως αντικείμενο την παραγωγή και εμπορία απορρυπαντικών πάσης φύσεως και χρήσεως.

Στον κλάδο παραγωγής απορρυπαντικών σε σκόνη και υγρή μορφή παράγονται έξι τύποι απορρυπαντικών ανάλογα με την χρήση για την οποία προορίζονται:

- Απορρυπαντικά χαμηλού αφρισμού για οικιακή χρήση (πλυντηρίου).
- Απορρυπαντικά χαμηλού αφρισμού για επαγγελματική χρήση (πλυντηρίου).
- Απορρυπαντικά υψηλού αφρισμού για οικιακή χρήση (πλύσιμο στο χέρι).
- Απορρυπαντικά υψηλού αφρισμού για επαγγελματική χρήση (πλύσιμο στο χέρι).
- Υγρά απορρυπαντικά για οικιακή χρήση.
- Υγρά απορρυπαντικά για επαγγελματική χρήση.

Στους παρακάτω πίνακες παρατίθεται η ανάλυση του κύκλου εργασιών της ΛΑΜΔΑ ανά κατηγορία προϊόντων (ανά μονάδα προϊόντος μετρήσιμη σε χιλιάδες τόνους και ανά αξία σε χιλιάδες ευρώ), και ανά δραστηριότητα για τη χρήση 2004 και για την περίοδο 01.01-30.11.2005 :

Ποσοτική ανάλυση κύκλου εργασιών ανά κατηγορία προϊόντων				
Κατηγορία προϊόντος (σε χλδ.τόνους)	2004	%	1/1/05 - 30/11/05	%
I) ΕΜΠΟΡΙΑ ΠΡΩΤΩΝ ΥΛΩΝ	19,03	28,96%	40,79	32,54%
II) ΠΑΡΑΓΩΓΗ ΑΠΟΡΡΥΠΑΝΤΙΚΩΝ ΣΕ ΥΓΡΗ ΜΟΡΦΗ				
α) ΥΓΡΗ ΜΟΡΦΗ ΓΙΑ ΟΙΚΙΑΚΗ ΧΡΗΣΗ	11,28	17,17%	22,87	18,24%
β) ΥΓΡΗ ΜΟΡΦΗ ΓΙΑ ΕΠΑΓΓΕΛΜΑΤΙΚΗ ΧΡΗΣΗ	11,13	16,94%	19,56	15,60%
ΣΥΝΟΛΟ II	22,41	34,11%	42,43	33,85%
III) ΠΑΡΑΓΩΓΗ ΑΠΟΡΡΥΠΑΝΤΙΚΩΝ ΣΕ ΣΚΟΝΗ				
α) ΑΠΟΡΡΥΠΑΝΤΙΚΑ ΣΕ ΣΚΟΝΗ ΧΑΜΗΛΟΥ ΑΦΡΙΣΜΟΥ				
α1) ΓΙΑ ΟΙΚΙΑΚΗ ΧΡΗΣΗ	7,72	11,75%	18,96	15,13%
α2) ΓΙΑ ΕΠΑΓΓΕΛΜΑΤΙΚΗ ΧΡΗΣΗ	5,89	8,96%	6,4	5,11%
Σύνολο (α)	13,61	20,72%	25,36	20,23%
β) ΑΠΟΡΡΥΠΑΝΤΙΚΑ ΣΕ ΣΚΟΝΗ ΥΨΗΛΟΥ ΑΦΡΙΣΜΟΥ				
β1) ΓΙΑ ΟΙΚΙΑΚΗ ΧΡΗΣΗ	3,78	5,75%	4,59	3,66%
β2) ΓΙΑ ΕΠΑΓΓΕΛΜΑΤΙΚΗ ΧΡΗΣΗ	2,1	3,20%	2,04	1,63%
Σύνολο (β)	5,88	8,95%	6,63	5,29%
ΣΥΝΟΛΟ III	19,49	29,67%	31,99	25,52%
IV) ΠΑΡΑΓΩΓΗ ΠΡΩΤΩΝ ΥΛΩΝ - ΚΑΙ ΗΜΙΕΤΟΙΜΩΝ				
παραγωγή πρώτων υλών και ημιετοιμών	4,77	7,26%	10,14	8,09%
Σύνολο ποσοτικών πωλήσεων	65,70	100,00%	125,35	100,00%

Ανάλυση κύκλου εργασιών ανά κατηγορία προϊόντων				
Κατηγορία προϊόντος (σε χλδ. €)	2004	%	1/1/05 - 30/11/05	%
I) ΕΜΠΟΡΙΑ ΠΡΩΤΩΝ ΥΛΩΝ	15.269	36,49%	32.823	38,09%
II) ΠΑΡΑΓΩΓΗ ΑΠΟΡΡΥΠΑΝΤΙΚΩΝ ΣΕ ΥΓΡΗ ΜΟΡΦΗ				
α) ΥΓΡΗ ΜΟΡΦΗ ΓΙΑ ΟΙΚΙΑΚΗ ΧΡΗΣΗ	4.736	11,32%	10.747	12,47%
β) ΥΓΡΗ ΜΟΡΦΗ ΓΙΑ ΕΠΑΓΓΕΛΜΑΤΙΚΗ ΧΡΗΣΗ	4.662	11,14%	9.195	10,67%
ΣΥΝΟΛΟ II	9.398	22,46%	19.942	23,14%
III) ΠΑΡΑΓΩΓΗ ΑΠΟΡΡΥΠΑΝΤΙΚΩΝ ΣΕ ΣΚΟΝΗ				
α) ΑΠΟΡΡΥΠΑΝΤΙΚΑ ΣΕ ΣΚΟΝΗ ΧΑΜΗΛΟΥ ΑΦΡΙΣΜΟΥ				
α1) ΓΙΑ ΟΙΚΙΑΚΗ ΧΡΗΣΗ	5.265	12,58%	14.598	16,94%
α2) ΓΙΑ ΕΠΑΓΓΕΛΜΑΤΙΚΗ ΧΡΗΣΗ	4.008	9,58%	4.931	5,72%
Σύνολο (α)	9.273	22,16%	19.529	22,66%
β) ΑΠΟΡΡΥΠΑΝΤΙΚΑ ΣΕ ΣΚΟΝΗ ΥΨΗΛΟΥ ΑΦΡΙΣΜΟΥ				
β1) ΓΙΑ ΟΙΚΙΑΚΗ ΧΡΗΣΗ	2.575	6,15%	3.537	4,10%
β2) ΓΙΑ ΕΠΑΓΓΕΛΜΑΤΙΚΗ ΧΡΗΣΗ	1.428	3,41%	1.567	1,82%
Σύνολο (β)	4.003	9,57%	5.104	5,92%
ΣΥΝΟΛΟ III	13.276	31,73%	24.633	28,59%
IV) ΠΑΡΑΓΩΓΗ ΠΡΩΤΩΝ ΥΛΩΝ - ΚΑΙ ΗΜΙΕΤΟΙΜΩΝ				
Παραγωγή πρώτων υλών και ημιετοιμών	3.827	9,15%	8.610	9,99%
IV) ΠΑΡΟΧΗ ΥΠΗΡΕΣΙΩΝ	76	0,18%	166	0,19%
Σύνολο κύκλου εργασιών	41.846	100,00%	86.174	100,00%

ΠΗΓΗ : Επεξεργασία από τη ΛΑΜΔΑ μη ελεγμένων από Ορκωτό Ελεγκτή-Λογιστή στοιχείων

Η ΛΑΜΔΑ κατά τα έτη 2004 και 2005 κατάφερε να αυξήσει σημαντικά τα μεγέθη της έχοντας εξασφαλίσει μέσα από τις επενδύσεις που έκανε την τελευταία πενταετία μεγάλες συνεργασίες με πολυεθνικές και σούπερ μάρκετ.

- Πολυεθνικές εταιρίες

Οι πολυεθνικές εταιρίες έχουν μεταφέρει τις παραγωγικές τους δραστηριότητες στο εξωτερικό, με αποτέλεσμα να χρησιμοποιούν όλο και συχνότερα κατ' ανάθεση εγχώριους προμηθευτές (outsourcing). Ήδη μεταξύ των κυριοτέρων πελατών της Εταιρίας συμπεριλαμβάνονται οι: HENKEL HELLAS, ECOLAB, LEVER HELLAS, JONSONDIVERSEY, SARA LEE και HENKEL ΚΥΠΡΟΥ.

- Ελληνικές και πολυεθνικές αλυσίδες Super Markets:

Η τάση των αλυσίδων Super Markets να προτείνουν στους πελάτες τους ολοένα και περισσότερο τα τελευταία χρόνια προϊόντα ιδιωτικής ετικέτας (γνωστά ως private labels ή own label) δημιουργεί έντονη ανάγκη για τη σύναψη σταθερών μακροχρόνιων σχέσεων με παραγωγικές επιχειρήσεις απορρυπαντικών. Πελάτες της εταιρίας ή αλυσίδες Super Markets με τους οποίους έχουν συναφθεί ανάλογες συμφωνίες είναι οι: ΓΑΛΑΞΙΑΣ, ΜΑΣΟΥΤΗΣ, ΔΙΑ, ΑΒ ΒΑΣΙΛΟΠΟΥΛΟΣ, ΒΕΡΟΠΟΥΛΟΣ ΑΒΕΕ, CARREFOUR, METRO ΑΒΕΕ, ΣΑΡΑΝΤΗΣ ΑΒΕΕ και PLUS.

- Εξαγωγές:

Βασικό στρατηγικό στόχο της εταιρίας αποτελεί η αύξηση των πωλήσεών της προς τις αγορές του εξωτερικού. Στην κατεύθυνση αυτή έχει κινηθεί η επιχείρηση μέσω της συμμετοχής της σε διεθνείς εκθέσεις. Η ΛΑΜΔΑ έχει συνάψει συνεργασία με εταιρίες στην Ρουμανία, Κύπρο, κ.α. Στην ενότητα 3.5.1.1 «ΣΤΟΙΧΕΙΑ ΑΠΟΤΕΛΕΣΜΑΤΩΝ ΧΡΗΣΕΩΣ 1.1.-31.12.2004 & ΠΕΡΙΟΔΟΥ 1.1.-30.11.2005» του παρόντος εγγράφου παρατίθεται πίνακας της ανάλυσης του κύκλου εργασιών της ΛΑΜΔΑ ανά δραστηριότητα εσωτερικού – εξωτερικού.

Η αύξηση του συνόλου του κύκλου εργασιών κατά περίπου 105% την περίοδο 01.01-30.11.2005 σε σχέση με τη χρήση 2004 αποδίδεται : α) στην ολοκλήρωση μεγάλου μέρους του επενδυτικού της σχεδίου στο τέλος του 2004 και την αύξηση της ετήσιας παραγωγικής της δυναμικότητας β) στην σύναψη νέων συμφωνιών, με πολυεθνικές και σούπερ μάρκετ για την παραγωγή απορρυπαντικών και γ) στην επέκταση των ήδη υφιστάμενων συμβάσεων για παραγωγή νέων κωδικών.

3.3.4 Πάγια Περιουσιακά Στοιχεία

Η εταιρία σήμερα έχει στην κατοχή της τα παρακάτω ιδιόκτητα οικόπεδα:

- 1) Αγροτεμάχιο κείμενο στη θέση Δένδρα ή Άντερας, εκτός σχεδίου και εκτός ζώνης της κτηματικής περιφέρειας του Δήμου Αταλάντης του Νομού Φθιώτιδος, εκτάσεως 47.289 τετραγωνικών μέτρων.
- 2) Αγροτεμάχιο εκτός σχεδίου πόλεως κείμενο στη θέση «Δένδρα» της κτηματικής περιφέρειας του Δήμου Αταλάντης, εκτάσεως 2.706,60 τ.μ.
- 3) Αγροτεμάχιο εκτός σχεδίου πόλεως κείμενο στη θέση «Αχλαδίτσα» της κτηματικής περιφέρειας του Δήμου Αταλάντης, εκτάσεως 6.492,53 τ.μ
- 4) Τμήματα εκτάσεως 1.986,16 τ.μ. και 610,12 τ.μ. από δύο αγρούς εκτός σχεδίου πόλεως κείμενους στη θέση «Δένδρα» της κτηματικής περιφέρειας του Δήμου Αταλάντης του Νομού Φθιώτιδας.

Οι ιδιόκτητες κτιριακές εγκαταστάσεις της εταιρίας στη θέση Δένδρα Αταλάντης Φθιώτιδος αποτελούνται από τις εξής επιμέρους εργοστασιακές εγκαταστάσεις:

1. Κτιριακές εγκαταστάσεις εκτάσεως 8.118,25 τ.μ., οι οποίες στεγάζουν αποθήκες, μηχανολογικό εξοπλισμό και γραφεία.
2. Κτίριο χώρου αποθήκευσης έτοιμων προϊόντων συνολικού εμβαδού 2.700 τ.μ.
3. Μεταλλικό κτίριο – αποθήκη, συνολικού εμβαδού 2.000 τ.μ.
4. Κτίριο μονάδος Σουλφόνωσης – υπόστεγο δεξαμενών, συνολικού εμβαδού 2.112 τμ περίπου
5. Μεταλλικό κτίριο – χώρος παραγωγής συνολικού εμβαδού 2.436,15 τ.μ.

Η αξία κτήσης των ανωτέρω παγίων στοιχείων ανήλθε σε € 22,3 εκατ., ενώ η αναπόσβεστη αξία τους βάσει του Ισολογισμού με ημερομηνία 30/11/2005, ανήλθε σε € 22 εκατ.

Εκτός των ως άνω ιδιόκτητων κτιριακών εγκαταστάσεων, η εταιρία για της ανάγκες των εργασιών της, μισθώνει χώρο 100 τ.μ., ο οποίος βρίσκεται στον πρώτο όροφο ακινήτου στην οδό Πεντέλης 34 και Ζησιμοπούλου, περιοχή Παλαιού Φαλήρου από την εταιρία ΟΜΠΕΡΛΑΝΤ Α.Κ.Ε. Για τον εν λόγω χώρο η εταιρία καταβάλει μηνιαίο μίσθωμα € 2,5 χιλ.

Ο μηχανολογικός εξοπλισμός της Απορροφώμενης αφορά κυρίως μηχανήματα που χρησιμοποιούνται για την παραγωγή απορρυπαντικών σε υγρή μορφή όσο και σε σκόνη και παραγωγή πρώτων υλών για απορρυπαντικά και καλλυντικά. Επίσης, αφορά δεξαμενοστάσια που χρησιμοποιούνται για την αποθήκευση υγρών πρώτων υλών και ημιέτοιμων προϊόντων. Η αξία κτήσης του, βάσει του Ισολογισμού με ημερομηνία 30/11/2005, ανήλθε στο ποσό των € 53 εκ, ενώ η αναπόσβεστη αξία του σε € 49,6 εκ.

Τα μεταφορικά μέσα αφορούν κυρίως περνοφόρα οχήματα (κλαρκ), μηχανοκίνητα και ηλεκτροκίνητα, αλλά και φορτηγό αυτοκίνητο που χρησιμοποιείται για την κάλυψη των αναγκών της εταιρίας. Η αναπόσβεστη αξία των μεταφορικών μέσων της 30/11/2005 ανήλθε €85 χιλ.

Τα έπιπλα και ο λοιπός εξοπλισμός αφορούν εξοπλισμό γραφείου, μηχανήματα κλιματισμού και τηλεπικοινωνιακό υλικό που χρησιμοποιούνται στις εγκαταστάσεις της εταιρίας. Το αναπόσβεστο υπόλοιπο του λογαριασμού αυτού την 30/11/2005 ανήλθε σε €549 χιλ.

Δεν υφίστανται συμβάσεις χρηματοδοτικών μισθώσεων επί των παγίων περιουσιακών στοιχείων της εταιρίας.

Η εταιρία έχει ασφαλίσει το σύνολο του παγίου εξοπλισμού της, των αποθεμάτων της, για κινδύνους πυρός, κεραυνού, κλοπής, τρομοκρατικές ενέργειες και λοιπών συμπληρωματικών κινδύνων, καθώς και για απώλεια κερδών.

Η εταιρία δηλώνει ότι δεν υφίσταται καμία περιβαλλοντική πτυχή, η οποία θα μπορούσε να επηρεάσει την χρήση των ενσώματων ακινητοποιήσεών της.

Εν' όψει της πρώτης εφαρμογής των Δ.Π.Χ.Π., το Διοικητικό Συμβούλιο της ΛΑΜΔΑ αποφάσισε την αποτίμηση των παγίων στοιχείων της σε εύλογες αξίες κατά την χρήση 2004 και έδωσε εντολή στην εταιρία King Hellas ΑΕ, ως ανεξάρτητο εκτιμητή να προχωρήσει στην αποτίμηση του παγίου ενεργητικού της. Από την αποτίμηση αυτή (αρθ. 15 του ν.3229/2004) προέκυψε υπεραξία ποσού € 10.878 χιλ., η οποία αποτυπώθηκε στον ισολογισμό της 31/12/2003.

3.3.5 Σημαντικές Συμβάσεις

Η ΛΑΜΔΑ έχει συνάψει εμπορικές συμφωνίες και έχει υπογράψει συμβόλαια με μεγάλες πολυεθνικές εταιρίες και σούπερ μάρκετ, έχοντας ως βασικό πλεονέκτημα, αφενός της σημαντικές οικονομίες κλίμακας μέσα από την παραγωγή για πέντε πολυεθνικές, και αφετέρου το υψηλό μεταφορικό κόστος ετοίμων της διάθεση απορρυπαντικών.

Στον ακόλουθο πίνακα παρατίθενται οι εταιρίες με τις οποίες έχει συνάψει συμβάσεις καθώς και η ημερομηνία σύναψής της. Η διάρκεια της πλειοψηφίας των συμβάσεων αυτών είναι αορίστου χρόνου. Οι συμβάσεις αυτές αφορούν την παραγωγή απορρυπαντικών και εμπίπτουν στο σύνθετο πλαίσιο των δραστηριοτήτων της εταιρίας.

ΕΠΩΝΥΜΙΑ ΕΤΑΙΡΙΑΣ	ΗΜΕΡΟΜΗΝΙΑ ΣΥΝΑΨΗΣ
SARA LEE	27/8/2002
UNILEVER HELLAS AEBE	27/11/2001, 1/10/2001, 1/6/2005
ECOLAB	28/2/2001
HENKEL ΕΛΛΑΣ	15/11/2004
JOHNSON WAX PROFESIONAL BV	2/5/2002
METRO AEBE	18/9/2002
CARREFOUR	29/7/2003
ΓΡ.ΣΑΡΑΝΤΗΣ	1/6/2002
ΒΕΡΟΠΟΥΛΟΣ	9/7/2003
ΠΕΝΤΕ ΑΕ	1/1/2002
ΒΑΣΙΛΟΠΟΥΛΟΣ	20/1/2003
ΜΑΚΡΟ	1/8/2003
SARA LEE	31/1/2003
PLUS	8/12/2005
ΜΑΚΡΟ	15/12/2005
GP MICHAILIDES (HENKEL CYPRUS)	6/12/2004

ΠΗΓΗ : Επεξεργασία από τη ΛΑΜΔΑ μη ελεγμένων από Ορκωτό Ελεγκτή-Λογιστή στοιχείων

Μια ενδεχόμενη λύση όλων ή μέρους των παραπάνω συμβάσεων, θα μπορούσε να επηρεάσει δυσμενώς τις επιχειρηματικές δραστηριότητες ή την κερδοφορία της εταιρίας. Η εξάρτηση της ΛΑΜΔΑ από εμπορικές συμβάσεις αποτελεί έναν επενδυτικό κίνδυνο και περιέχεται στο κεφάλαιο 2 «ΕΠΕΝΔΥΤΙΚΟΙ ΚΙΝΔΥΝΟΙ» - 2.2 «ΚΙΝΔΥΝΟΙ ΠΟΥ ΣΧΕΤΙΖΟΝΤΑΙ ΜΕ ΤΗΝ ΕΠΙΧΕΙΡΗΜΑΤΙΚΗ ΔΡΑΣΤΗΡΙΟΤΗΤΑ ΤΗΣ ΕΤΑΙΡΙΑΣ - Επιχειρηματικό Μοντέλο Ανάπτυξης» - του παρόντος Εγγράφου.

Επιπρόσθετα, σύμφωνα με δήλωση της ΛΑΜΔΑ, δεν έχουν συναφθεί κατά τα δύο προηγούμενα έτη σημαντικές συμβάσεις που να εξέρχονται του συνήθους πλαισίου των επιχειρηματικών δραστηριοτήτων της.

3.3.6 Επενδύσεις χρήσεως 2004 και περιόδου 01.01-30.11.2005

Οι πραγματοποιηθείσες επενδύσεις της ΛΑΜΔΑ παρουσιάζονται ανά χρήση και κατηγορία για την χρήση 2004 και την περίοδο 01.01-30.11.2005 στον πίνακα που ακολουθεί:

ΑΝΑΛΥΣΗ ΕΠΕΝΔΥΣΕΩΝ 2004-2005 (*) (σε χιλ. €)			
ΕΝΣΩΜΑΤΕΣ ΑΚΙΝΗΤ/ΣΕΙΣ	01.01- 31.12.2004	01.01- 30.11.2005	Σύνολο
Γήπεδα – Οικόπεδα	0	0	0
Κτίρια και Τεχνικά Έργα	881	1.891	2.772
Μηχανήματα – Τεχνικές Εγκαταστάσεις – Λοιπός Μηχανολογικός Εξοπλισμός	13.605	13.898	27.503
Μεταφορικά Μέσα	7	7	14
Έπιπλα και Λοιπός Εξοπλισμός	74	267	341
Ακίνητοποιήσεις υπό Εκτέλεση	0	0	0
ΣΥΝΟΛΟ	14.567	16.063	30.630
Συμμετοχές	0	5.044	5.044
Λοιπές Μακροπρόθεσμες Απαιτήσεις	0	0	0
ΓΕΝΙΚΟ ΣΥΝΟΛΟ	14.567	21.107	35.674

(*) Πιθανές διαφοροποιήσεις στις αθροίσεις των στοιχείων του πίνακα οφείλονται σε στρογγυλοποιήσεις.

Πηγή: Επεξεργασία οικονομικών στοιχείων από την ΛΑΜΔΑ μη ελεγμένων από Ορκωτό Ελεγκτή-Λογιστή.

Περίοδος 01.01-30.11.2005

Η εταιρία στην περίοδο 01.01-30.11.2005 προχώρησε σε επενδύσεις συνολικού ύψους € 16.063 χιλ. προκειμένου να ολοκληρώσει ένα μεγάλο επενδυτικό πρόγραμμα που ξεκίνησε από το 2000 και προέβλεπε την

δημιουργία μίας σύγχρονης βιομηχανικής μονάδας πλήρως καθετοποιημένης εξυπηρετώντας την ελληνική αγορά και αντικαθιστώντας τις εισαγωγές από άλλες χώρες. Οι επενδύσεις στις κτιριακές εγκαταστάσεις αφορούν την επέκταση αφενός των κτιριακών εγκαταστάσεων για την αποθήκευση τελικών προϊόντων όσο και την ανάγκη διαφοροποίησης και καλύτερης χωροθέτησης του εσωτερικού χώρου παραγωγής, για την αποτελεσματικότερη λειτουργία του μηχανολογικού εξοπλισμού. Η εταιρία στην εν λόγω περίοδο προχώρησε στην πλήρη αυτοματοποίηση και μηχανογράφηση του πύργου ξήρανσης, στην αυτοματοποίηση και περαιτέρω επέκταση της μονάδος παραγωγής υγρών και στις σημαντικές επενδύσεις σε νέες γραμμές συσκευασίας τόσο στα υγρά όσο και στις σκόνες, δεδομένης της συνεχόμενης αύξησης της παραγωγικής δραστηριότητας και της αναγκαιότητας της μείωσης του κόστους προσωπικού και των γενικών βιομηχανικών εξόδων.

Οι επενδύσεις σε συμμετοχές ύψους € 5.044 χιλ. αφορούν την αγορά ποσοστού 69,87% του μετοχικού κεφαλαίου της ΜΠΑΛΛΗΣ ΧΗΜΙΚΑ ΑΕΒΕ.

Χρήση 2004

Στην χρήση του 2004 η εταιρία πραγματοποίησε επενδύσεις σε τεχνικές εγκαταστάσεις μηχανημάτων προκειμένου : α) να μπορέσει να αυξήσει την αποθηκευτική της δυναμικότητα σε πρώτες ύλες και ημιέτοιμα προϊόντα με την δημιουργία καινούργιων δεξαμενοστασίων (tank farm) και την επέκταση των παλλετοραφιών και β) να φτάσει η ετήσια δυναμικότητα σε 100.000 τόνους απορρυπαντικά σε υγρή μορφή και 100.000 τόνους σε σκόνη με την αγορά νέου μηχανολογικού εξοπλισμού. Οι εν λόγω επενδύσεις αφορούν νέο εξοπλισμό μηχανημάτων και συγκεκριμένα νέες μηχανές παραγωγής και συσκευασίας χλωρίνης και υγρών απορρυπαντικών, αύξηση της ετήσιας παραγωγικότητας του πύργου ξήρανσης με αλλαγή της διαμέτρου του πύργου και σημαντικές αλλαγές σε όλα τα επίπεδα και τους ορόφους που περιλαμβάνουν την παραγωγή σκόνης.

3.3.7 Διοίκηση

Με βάση το άρθρο 15 του καταστατικού της Απορροφώμενης, το Διοικητικό Συμβούλιο της απαρτίζεται από 3 έως 7 μέλη τα οποία εκλέγονται από τη Γενική Συνέλευση με πενταετή θητεία, η οποία παρατείνεται μέχρι την πρώτη Τακτική Γενική Συνέλευση μετά τη λήξη της θητείας του, αλλά δεν μπορεί να υπερβεί συνολικά τα έξι (6) έτη.

Το Διοικητικό Συμβούλιο της ΛΑΜΔΑ κατά την 22.2.2006, ημερομηνία διεξαγωγής της Έκτακτης Γενικής Συνέλευσης που ενέκρινε το Σχέδιο Σύμβασης Συγχώνευσης, εκλέχθηκε με την από 30.6.2005 απόφαση της Έκτακτης Γενικής Συνέλευσης των μετόχων της και συγκροτήθηκε σε σώμα με το από 1.7.2005 Πρακτικό Συνεδριάσεως του Διοικητικού Συμβουλίου. Η σύνθεση του Διοικητικού Συμβουλίου της εταιρίας έχει ως ακολούθως:

Ονοματεπώνυμο	Θέση ΔΣ	Επαγγελματική Ιδιότητα
Λαυρέντης Λαυρεντιάδης	Πρόεδρος και Διευθύνων Σύμβουλος	Επιχειρηματίας
Ευάγγελος Λύτρας	Αντιπρόεδρος ΔΣ,	Δικηγόρος
Θεόδωρος Λύτρας	Μέλος	Δικηγόρος
Ελένη Σκούρα	Μέλος	Δικηγόρος

Η θητεία του νέου Διοικητικού Συμβουλίου είναι πενταετής και λήγει την 29.6.2010. Τα μέλη του Διοικητικού Συμβουλίου, οι κ.κ. Ευάγγελος Λύτρας, Θεόδωρος Λύτρας και κα Ελένη Σκούρα είναι ανεξάρτητα, μη εκτελεστικά.

Η Απορροφώμενη εκπροσωπείται στις σχέσεις και συναλλαγές της με τρίτους από τον κ. Λαυρέντη Λαυρεντιάδη, Πρόεδρο και Διευθύνοντα Σύμβουλο δεσμεύοντας την ΛΑΜΔΑ με τη υπογραφή του κάτω από την εταιρική επωνυμία.

Τα μέλη του Δ.Σ. δεν λαμβάνουν οποιαδήποτε αμοιβή, με βάση το άρθρο 24 παρ. 1 και 2 του Κ.Ν. 2190/1920, ούτε υπάρχει απόφαση για αμοιβή τους. Επίσης η Απορροφώμενη δεν έχει συνάψει συμβάσεις ή συμφωνίες για πρόσθετες παροχές στα μέλη του Δ.Σ., ούτε υφίστανται παρόμοιες παραδοχές από την ίδρυσή της έως σήμερα.

3.3.8 Μετοχικό Κεφάλαιο

Το μετοχικό κεφάλαιο της Απορροφώμενης κατά την Έκτακτη Γενική Συνέλευση της 22.02.2006, που ενέκρινε τη συγχώνευση με απορρόφηση της από την ΜΠΑΛΛΗΣ, ανέρχεται σε € 11.000.000, διαιρούμενο σε 11.000.000 μετοχές, ονομαστικής αξίας € 1.

3.3.9 Κύριοι Μέτοχοι

Η μετοχική σύνθεση της Απορροφώμενης κατά την Έκτακτη Γενική Συνέλευση της 22.02.2006, που ενέκρινε τη συγχώνευση με απορρόφηση από την ΜΠΑΛΛΗΣ, παρατίθεται στον ακόλουθο πίνακα:

ΜΕΤΟΧΟΙ	Αριθμός Μετοχών	Ποσοστό Μετοχών	Αριθμός Δικ. Ψήφου	Ποσοστό Δικ. Ψήφου Π.Δ. 51/92
NEOXΗΜΙΚΗ Α.Β.Ε.Ε	8.872.730	80,661%	8.872.730	80,661%
Μπαλλής Κων/νος	218.000	1,982%	218.000	1,982%
Ακατερινή Παπαδοπούλου	218.000	1,982%	218.000	1,982%
PETRONET S.A.	198.800	1,807%	198.800	1,807%
LAMDA FERTILIZERS S.A.	198.700	1,806%	198.700	1,806%
LAMDA LAMDA S.A.	448.850	4,080%	448.850	4,080%
LAMDA PACK	448.850	4,080%	448.850	4,080%
CHEMICAL SOLUTIONS S.A.	197.170	1,792%	197.170	1,792%
LAMDA POLYMERS INTERNATIONAL S.A.	198.800	1,807%	198.800	1,807%
ΛΑΥΡΕΝΤΙΟΣ ΛΑΥΡΕΝΤΙΑΔΗΣ	100	0,001%	100	0,001%
Σύνολο	11.000.000	100,000%	11.000.000	100,000%

3.4 ΑΠΟΛΟΓΙΣΤΙΚΕΣ ΠΛΗΡΟΦΟΡΙΕΣ ΔΡΑΣΤΗΡΙΟΤΗΤΑΣ ΤΗΣ ΑΠΟΡΡΟΦΩΣΑΣ ΕΤΑΙΡΙΑΣ ΧΡΗΣΕΩΝ 2004 – 2005

Πρώτη Εφαρμογή των Διεθνών Προτύπων Χρηματοοικονομικής Πληροφόρησης : Σύμφωνα με την Ευρωπαϊκή Νομοθεσία 1606/2002 και βάσει του Ν.3229/2004 (όπως τροποποιήθηκε από το Ν.3301/2004) οι ελληνικές εταιρίες που είναι εισηγμένες σε οποιοδήποτε Χρηματιστήριο Αξιών υποχρεούνται να ετοιμάζουν τις θεσμικές οικονομικές τους καταστάσεις για τις χρήσεις που ξεκινούν από την 01.01.2005 και εντεύθεν σύμφωνα με τα ΔΛΠ/ΔΠΧΠ. Βάσει του ΔΠΧΠ 1 και της προαναφερθείσας νομοθεσίας η ΜΠΑΛΛΗΣ είναι υποχρεωμένη να παρουσιάσει συγκριτικές οικονομικές καταστάσεις σύμφωνα με τα ΔΛΠ/ΔΠΧΠ, τουλάχιστον για μία χρήση (31.12.2004). Επομένως η Εταιρία υιοθετεί για πρώτη φορά τα ΔΛΠ/ΔΠΧΠ όπως αναφέρεται παραπάνω και θα έχει ημερομηνία οικονομικών καταστάσεων την 31^η Δεκεμβρίου 2005 και ημερομηνία μετάβασης την 1^η Ιανουαρίου 2004. Η Εταιρία βεβαιώνει ότι οι οικονομικές καταστάσεις της χρήσεως 2005 έχουν συνταχθεί σύμφωνα με τις αρχές που ορίζονται στο ΔΛΠ 1 και ΔΠΧΠ 1 παρ. 3.

Οι οικονομικές καταστάσεις της ΜΠΑΛΛΗΣ για τη χρήση 2004 συντάχθηκαν από την Εταιρία για τους σκοπούς του παρόντος Εγγράφου, βάσει των Διεθνών Προτύπων Χρηματοοικονομικής Πληροφόρησης (ΔΛΠ/ΔΠΧΠ), ελέγχθηκαν από τον Ορκωτό Ελεγκτή-Λογιστή κ.Γεώργιο Ξυδιά (Α.Μ. Σ.Ο.Ε.Λ. 11581) της ελεγκτικής εταιρίας «NEXIA EUROSTATUS Α.Ε.» (Αμβροσίου Φραντζή 34, 11 745 Αθήνα – τηλ. 210 9008400) και εγκρίθηκαν με την από 24.01.2006 απόφαση του Διοικητικού Συμβουλίου της ΜΠΑΛΛΗΣ.

Οι δημοσιευμένες οικονομικές καταστάσεις της ΜΠΑΛΛΗΣ για τη χρήση 2005 συντάχθηκαν από την Εταιρία βάσει των Διεθνών Προτύπων Χρηματοοικονομικής Πληροφόρησης (ΔΛΠ/ΔΠΧΠ) ελέγχθηκαν από τον Ορκωτό Ελεγκτή-Λογιστή κ.Γεώργιο Ξυδιά (Α.Μ. Σ.Ο.Ε.Λ. 11581) της ελεγκτικής εταιρίας «NEXIA EUROSTATUS Α.Ε.» (Αμβροσίου Φραντζή 34, 11 745 Αθήνα – τηλ. 210 9008400) και εγκρίθηκαν με την από 24.01.2006 απόφαση του Διοικητικού Συμβουλίου της ΜΠΑΛΛΗΣ.

Οι οικονομικές καταστάσεις των χρήσεων 2004 και 2005 έχουν ετοιμαστεί σύμφωνα με την αρχή του ιστορικού κόστους, εκτός από την αποτίμηση συγκεκριμένων στοιχείων του ενεργητικού και παθητικού σε τρέχουσες αξίες και έχουν συνταχθεί σύμφωνα με τα Διεθνή Πρότυπα Χρηματοοικονομικής Πληροφόρησης (ΔΛΠ/ΔΠΧΠ).

3.4.1 Χρηματοοικονομικές Πληροφορίες Οικονομικών Καταστάσεων

3.4.1.1 Στοιχεία Αποτελεσμάτων Χρήσεων 2004 και 2005

Χρήσεις (ποσά σε '000) (*)	2004	2005
Κύκλος Εργασιών από:		
Βιομηχανική δραστηριότητα	4.265	3.199
Εμπορική δραστηριότητα	428	303
Σύνολο Κύκλου Εργασιών	4.693	3.502
Μείον : Κόστος πωλήσεων (προ αποσβέσεων)	2.258	1.651
Μικτό κέρδος (προ αποσβέσεων)	2.435	1.851
(% στον κύκλο εργασιών)	51,88%	52,86%
Πλέον: Άλλα έσοδα εκμετάλλευσης	26	2.160
Σύνολο	2.461	4.011
(% στον κύκλο εργασιών)	52,43%	114,55%
Μείον: Έξοδα διοίκησης (προ αποσβέσεων)	715	897
Έξοδα διάθεσης (προ αποσβέσεων)	517	2.579
Λειτουργικό αποτέλεσμα (προ αποσβέσεων)	1.229	536
Αποσβέσεις	260	325
Λειτουργικό αποτέλεσμα	969	211
(% στον κύκλο εργασιών)	20,64%	6,02%
Πλέον: Πιστωτικοί τόκοι & συναφή έσοδα	6	19
Μείον: Χρεωστικοί τόκοι & συναφή έξοδα	162	12
Κέρδη πρό Φόρων	813	218
(% στον κύκλο εργασιών)	17,32%	6,22%
Μείον: Φόροι χρήσης	419	67
Μείον: Αμοιβές Δ.Σ. (2)	0	0
Κέρδη μετά από Φόρους Χρήσης και Αμοιβές Δ.Σ. (2)	394	150
(% στον κύκλο εργασιών)	8,40%	4,29%
Μείον: Φόροι φορολογικού ελέγχου προηγούμενων χρήσεων	15	24
Κέρδη μετά από φόρους χρήσης, αμοιβές Δ.Σ., και φόρους φορολογικού ελέγχου προηγούμενων χρήσεων. (2 & 3)	379	126
(% στον κύκλο εργασιών)	8,07%	3,61%
Πηγή: Οικονομικές Καταστάσεις που συντάχθηκαν από τη ΜΠΑΛΛΗΣ ΧΗΜΙΚΑ Α.Ε.Β.Ε., βάσει των ΔΛΠ/ΔΠΧΠ, ελεγμένες από την ελεγκτική εταιρία NEXIA EUROSTATUS		

(*) Πιθανές διαφοροποιήσεις στις αθροίσεις των στοιχείων του πίνακα οφείλονται σε στρογγυλοποιήσεις.

(1) Προ Αποσβέσεων ενσωματωμένων στα Έξοδα Διοίκησης και Διάθεσης

(2) Δεν υφίστανται αμοιβές Δ.Σ.

(3) Οι φόροι φορολογικού ελέγχου παρατίθενται στη χρήση που καταλογίσθηκαν

Η ανάλυση του κύκλου εργασιών ανά δραστηριότητα κατά την εξεταζόμενη περίοδο παρουσιάζεται στον ακόλουθο πίνακα:

Ανάλυση κύκλου εργασιών ανά δραστηριότητα (σε € 000) (*)				
Χρήση	2004	%	2005	%
Βιομηχανική δραστηριότητα	4.265	90,87%	3.199	91,34%
Εμπορική δραστηριότητα	428	9,13%	303	8,66%
Σύνολο Πωλήσεων	4.693	100,00%	3.502	100,00%

Πηγή: Επεξεργασία Οικονομικών Στοιχείων από τη ΜΠΑΛΛΗΣ, μη ελεγμένων από την ελεγκτική εταιρία NEXIA EUROSTATUS

(*) Πιθανές διαφοροποιήσεις στις αθροίσεις των στοιχείων του πίνακα οφείλονται σε στρογγυλοποιήσεις.

Όπως προκύπτει από τα στοιχεία του ανωτέρω πίνακα τα συνολικά έσοδα από τη βιομηχανική δραστηριότητα της Μπαλλής ανήλθαν σε € 4.265 χιλ. το 2004, αντιπροσωπεύοντας το 90,9% του συνολικού κύκλου εργασιών, ενώ για τη χρήση 2005 τα αντίστοιχα μεγέθη διαμορφώθηκαν σε € 3.199 χιλ. και 91,3% αντίστοιχα. Η βιομηχανική δραστηριότητα αφορά κυρίως στην παραγωγή προϊόντων χημικών για την κλωστοϋφαντουργία. Όσον αφορά την εμπορική δραστηριότητα, τα συνολικά έσοδα αυτής ανήλθαν σε € 428 χιλ. αντιπροσωπεύοντας το 9,1% του συνολικού κύκλου εργασιών, ενώ για τη χρήση 2005 τα αντίστοιχα μεγέθη διαμορφώθηκαν σε € 303 χιλ. και 8,7% αντίστοιχα. Η εμπορική δραστηριότητα αφορά στην διάθεση εισαγόμενων πρώτων υλών που διαθέτει η εταιρία στην ελληνική αγορά.

Παρόλη την αύξηση των ποσοτικών πωλήσεων το 2005 έναντι της προηγούμενης χρήσης (+11%, βλέπε ενότητα 3.2.3 «ΔΡΑΣΤΗΡΙΟΤΗΤΑ ΤΗΣ ΜΠΑΛΛΗΣ ΧΗΜΙΚΑ ΑΒΕΕ»), ο κύκλος εργασιών παρουσίασε μείωση κατά 25,4%. Η μείωση αυτή οφείλεται στη τιμολογιακή πολιτική που ακολούθησε η Εταιρία τόσο στον τομέα της παραγωγικής όσο και στον τομέα της εμπορικής δραστηριότητας, στην προσπάθεια της να διευρύνει το πελατολόγιο της με νέους μικρότερου μεγέθους πελάτες μειώνοντας έτσι το βαθμό εξάρτησής της από λίγους μεγάλους πελάτες του κλάδου της κλωστοϋφαντουργίας.

Μικτό Κέρδος - Μικτό Περιθώριο Κέρδους

Το μικτό κέρδος (προ αποσβέσεων) ανήλθε το 2004 σε € 2.435 χιλ., με το αντίστοιχο περιθώριο να διαμορφώνεται σε 51,9%, ενώ για τη χρήση 2005 τα αντίστοιχα μεγέθη διαμορφώθηκαν σε € 1.851 χιλ. (ετήσια πτώση 23,7%) και 52,9%. Η αύξηση του μικτού περιθωρίου κατά 1 μονάδα αποδίδεται στο προϊόντικό μίγμα των πωλήσεων.

Λοιπά Έσοδα εκμετάλλευσης

Στη χρήση 2005 τα έσοδα εκμετάλλευσης ανήλθαν σε € 2.160 χιλ. Το εν λόγω ποσό αφορά κυρίως (€ 2.125 χιλ.) την υπεραξία που προέκυψε από την αναπροσαρμογή παγίων τα οποία έχουν χαρακτηριστεί ως επενδυτικά πάγια (ΔΛΠ 40). Τα πάγια αυτά, τα οποία δεν χρησιμοποιούνται πλέον στην παραγωγική διαδικασία της Εταιρίας θα διατεθούν προς εκμετάλλευση σε τρίτους.

Ο Ορκωτός Ελεγκτής-Λογιστής κ. Γεώργιος Βρεττός της ελεγκτικής εταιρίας «BKR ΠΡΟΤΥΠΟΣ ΕΛΕΓΚΤΙΚΗ Α.Ε. ΟΡΚΩΤΟΙ ΕΛΕΓΚΤΕΣ ΛΟΓΙΣΤΕΣ-ΣΥΜΒΟΥΛΟΙ ΕΠΙΧΕΙΡΗΣΕΩΝ» σε σχετική επιστολή της 10.03.2006 διευκρινίζει ότι ο χαρακτηρισμός των εν λόγω παγίων της ως επενδυτικά, και ο καταλογισμός μέρους της υπεραξίας που προέκυψε στα αποτελέσματα χρήσης της 31/12/2005, είναι σύμφωνος με το ΔΛΠ 40. Περισσότερα στοιχεία για την αποτίμηση των παγίων στοιχείων της σε εύλογες αξίες και την αποτύπωση της υπεραξίας που προέκυψε στις οικονομικές καταστάσεις της 31/12/2005, παρατίθενται στο τέλος της ενότητας 3.2.4 «ΠΑΓΙΑ ΠΕΡΙΟΥΣΙΑΚΑ ΣΤΟΙΧΕΙΑ» του παρόντος Εγγράφου.

Λειτουργικά Έξοδα (προ αποσβέσεων)

Στη χρήση 2004, τα λειτουργικά έξοδα (έξοδα διοίκησης και διάθεσης) ανήλθαν συνολικά σε € 1.232 χιλ., ενώ κατά τη χρήση 2005 το αντίστοιχο μέγεθος ανήλθε σε € 3.476 χιλ. Η σημαντική αυτή μεγέθυνση αποδίδεται κυρίως στο σχηματισμό προβλέψεων για επισφαλείς απαιτήσεις ύψους € 2.150 χιλ. που επιβάρυνε τα έξοδα διάθεσης.

Λειτουργικό Αποτέλεσμα και Λειτουργικό Περιθώριο

Το 2004 τα λειτουργικά κέρδη μετά από αποσβέσεις ανήλθαν σε € 969 χιλ. (20,6% επί του κύκλου εργασιών), ενώ στη χρήση 2005 διαμορφώθηκαν σε € 211 χιλ. (6% επί του κύκλου εργασιών) καταγράφοντας υποχώρηση 78%. Η πτώση αυτή αντανάκλα τη σημαντική υποχώρηση του κύκλου εργασιών και την επιβάρυνση από τις αυξημένες προβλέψεις, στοιχεία τα οποία δεν αντισταθμίστηκαν πλήρως από την αξιοσημείωτη αύξηση των εσόδων εκμετάλλευσης.

Χρηματοοικονομικά Αποτελέσματα

Η Εταιρία παρουσίαζε μηδενικό δανεισμό. Τα αποτελέσματα της χρήσης 2005, επιβαρύνθηκαν με διάφορα έξοδα € 12 χιλ. Στη χρήση 2004, τα χρηματοοικονομικά έξοδα διαμορφώθηκαν σε € 162 χιλ., εκ των οποίων ποσό € 155 χιλ. αφορούσαν ζημίες από πώληση χρεογράφων.

Αποσβέσεις

Η κατανομή των αποσβέσεων της Εταιρίας παρατίθεται στον πίνακα που ακολουθεί:

Κατανομή Αποσβέσεων (ποσά σε €) (*)	2004	2005
Κόστος πωλήσεων	108	126
Έξοδα διοίκησης	86	112
Έξοδα διάθεσης	66	87
Σύνολο	260	325

Πηγή: Επεξεργασία Οικονομικών Στοιχείων από τη ΜΠΑΛΛΗΣ, ελεγμένων από την ελεγκτική εταιρία NEXIA EUROSTATUS

(*) Πιθανές διαφοροποιήσεις στις αθροίσεις των στοιχείων του πίνακα οφείλονται σε στρογγυλοποιήσεις.

Κέρδη προ Φόρων

Το 2004 η Εταιρία κατέγραψε κέρδη € 813 χιλ., με το προ φόρων περιθώριο κέρδους να διαμορφώνεται σε 17,3%, ενώ στη χρήση 2005, τα κέρδη προ φόρων υποχώρησαν σημαντικά κατά 73,2% στις € 218 χιλ., με το περιθώριο κέρδους να υποχωρεί στο 6,2%, ως απόρροια των προαναφερθέντων παραγόντων.

Φόροι Χρήσης και Λοιποί Φόροι

Τα αποτελέσματα της χρήσης 2004, επιβαρύνθηκαν συνολικά με φόρους ύψους € 419 χιλ. Στη χρήση 2005 η αντίστοιχη φορολογική επιβάρυνση διαμορφώθηκε σε € 67 χιλ.

Κέρδη μετά από Φόρους

Μετά την αφαίρεση των αναλογούντων φόρων χρήσης και φόρων φορολογικού ελέγχου προηγούμενων χρήσεων το καθαρό αποτέλεσμα της εταιρίας ανέρχονταν το 2004 σε κέρδος € 379 χιλ., με το περιθώριο κέρδους διαμορφούμενο σε 8,1%. Στη χρήση 2005 τα κέρδη ανήλθαν σε € 126 χιλ., ενώ το καθαρό περιθώριο κέρδους διαμορφώθηκε σε 3,6%.

3.4.1.2 Στοιχεία Ισολογισμού 31.12.2004 και 31.12.2005

Χρήσεις (ποσά € 000) (*)	31.12.2004	31.12.2005
ΕΝΕΡΓΗΤΙΚΟ		
Ενσώματα Πάγια	1.141	7.451
Ασώματες Ακίνητοποιήσεις	240	160
Συμμετοχές σε Συνδεδεμένες Επιχειρήσεις	0	0
Αναβαλλόμενες Φορολογικές Απαιτήσεις	86	69
Λοιπές Μακροπρόθεσμες Απαιτήσεις	14	15
Μη Κυκλοφορούντα Περιουσιακά Στοιχεία	1.481	7.695
Αποθέματα	448	1.420
Πελάτες και Λοιπές Απαιτήσεις	3.385	906
Ταμιακά Διαθέσιμα και Ισοδύναμα	3.612	1.284
Λοιπά Στοιχεία Ενεργητικού	345	816
Κυκλοφορούντα Περιουσιακά Στοιχεία	7.790	4.425
ΣΥΝΟΛΟ ΕΝΕΡΓΗΤΙΚΟΥ	9.272	12.120
ΠΑΘΗΤΙΚΟ		
Μετοχικό Κεφάλαιο	2.407	2.407
Αποθεματικό Υπέρ το Άρτιο	2.991	2.991
Διαφορές Αναπροσαρμογής	2	601
Αποθεματικά	1.518	1.593
Κέρδη (Ζημίες) εις Νέον	782	512
Σύνολο Ιδίων Κεφαλαίων	7.699	8.102
Δάνεια	0	0
Αναβαλλόμενες Φορολογικές Υποχρεώσεις	0	0
Προβλέψεις Παροχών στους Εργαζόμενους	39	27
Λοιπές Μακροπρόθεσμες Υποχρεώσεις	57	44
Σύνολο Μακροπρόθεσμων Υποχρεώσεων	95	71
Προμηθευτές, Γραμμάτια και Επιταγές Πληρωτέες	540	3.670
Φόρος Εισοδήματος και Λοιποί Φόροι Πληρωτέοι	345	194
Βραχυπρόθεσμες Τραπεζικές Υποχρεώσεις	128	0
Λοιπές Βραχυπρόθεσμες Υποχρεώσεις	465	83
Σύνολο Βραχυπρόθεσμων Υποχρεώσεων	1.478	3.946
ΣΥΝΟΛΟ ΠΑΘΗΤΙΚΟΥ	9.272	12.120

Πηγή: Οικονομικές Καταστάσεις που συντάχθηκαν από τη ΜΠΑΛΛΗΣ ΧΗΜΙΚΑ Α.Ε.Β.Ε. βάσει των ΔΛΠ/ΔΠΧΠ, ελεγμένες από την ελεγκτική εταιρία NEXIA EUROSTATUS

(*) Πιθανές διαφοροποιήσεις στις αθροίσεις των στοιχείων του πίνακα οφείλονται σε στρογγυλοποιήσεις.

Όλα τα στοιχεία του Ισολογισμού έχουν αποτιμηθεί με την αρχή του ιστορικού κόστους, εκτός από την αποτίμηση συγκεκριμένων στοιχείων του ενεργητικού και παθητικού στην εύλογη αξία τους. Στη χρήση 2005 από την εκτίμηση των **παγίων στοιχείων** που διενεργήθηκε από ανεξάρτητο εκτιμητή προέκυψε υπεραξία € 2.722 χιλ. Επίσης στην χρήση του 2005 η εταιρία προχώρησε σε επενδύσεις ύψους € 3.797 χιλ. προκειμένου να ολοκληρώσει το επενδυτικό σχέδιο που προβλεπόταν με την εισαγωγή των μετοχών της στην ΝΕ.ΧΑ. Την 31.12.2005 η αξία κτήσης των ενσώματων ακινητοποιήσεων ανήλθε σε € 8.418 χιλ. και η αναπόσβεστη αξία αυτών σε € 7.451 χιλ.

Την 31.12.2005 τα **αποθέματα** της εταιρίας ανήλθαν σε € 1.420 χιλ. παρουσιάζοντας σημαντική αύξηση από την 31.12.2004 λόγω της προετοιμασίας της εταιρίας και την έγκαιρη προμήθεια και τον σωστό προγραμματισμό της σε πρώτες ύλες προκειμένου να ξεκινήσει την παραγωγικής της δραστηριότητας σε νέα προϊόντα.

Την 31.12.2005, η αξία των **απαιτήσεων από πελάτες, γραμμάτια εισπρακτέα και μεταχρονολογημένες επιταγές** ανήλθε σε € 3.829 χιλ. και οι σωρευμένες προβλέψεις επί αυτών στο ποσό των € 2.936 χιλ. Ως εκ τούτου η καθαρή αξία των εν λόγω απαιτήσεων την 31.12.2005 ανήλθε σε € 893 χιλ., πλέον λοιπών απαιτήσεων € 13 χιλ. (ήτοι συνολικά € 906 χιλ.)

Η διοίκηση κατά την χρήση 2005 προέβη σε **προβλέψεις επισφαλών απαιτήσεων** συνολικού ύψους € 2.150 χιλ. λόγω των μεγάλων προβλημάτων που γνώρισε ο κλάδος της κλωστοϋφαντουργίας κατά την χρήση αυτή.

Τα **ταμειακά διαθέσιμα και ισοδύναμα** από € 3.612 χιλ. την 31.12.2004 μειώθηκαν και ανήλθαν την 31.12.2005 σε € 1.284 χιλ. λόγω της ανωτέρω αύξησης των αποθεμάτων και της ολοκλήρωσης του μεγαλύτερου μέρους του επενδυτικού της σχεδίου. Για τους ίδιους λόγους αυξήθηκαν σημαντικά οι προμηθευτές, γραμμάτια και επιταγές πληρωτέες κατά την 31.12.2005 σε σχέση με την 31.12.2004, αφού μεγάλο μέρος των αποθεμάτων και των επενδύσεων που δεν αποπληρώθηκαν μέχρι τις 31.12.2005 θα αποπληρωθούν την επόμενη χρήση.

3.4.1.3 Στοιχεία Ταμειακών Ροών των Χρήσεων 2004 και 2005

Ταμιακές Ροές από Λειτουργικές Δραστηριότητες (ποσά σε '000 €) (*)	2004	2005
Κέρδη προ φόρων και εκτάκτων αποτελεσμάτων	813	218
Χρηματοοικονομικά έξοδα	156	7
Αποσβέσεις ενσώματων και ασώματων ακινητοποιήσεων	260	325
Υπεραξία ακινήτων	-2	-2.125
	1.227	-1.575
(Αύξηση)/μείωση αποθεμάτων	-13	-972
(Αύξηση)/μείωση απαιτήσεων	459	-141
Αύξηση/(Μείωση) υποχρεώσεων	412	2.445
Προβλέψεις	361	2.150
Ταμιακές Ροές από Λειτουργικές Δραστηριότητες	2.446	1.907
Τόκοι εισπρακτέοι	0	0
Τόκοι πληρωθέντες	-156	-7
Φόρος εισοδήματος πληρωθείς	-434	-91
Καθαρές Ταμιακές Ροές από Λειτουργικές Δραστηριότητες	1.856	1.809
Αγορές άυλων περιουσιακών στοιχείων	-255	0
Αγορές ενσώματων παγίων	-391	-3.833
Μακροπρόθεσμες απαιτήσεις	-20	17
Πωλήσεις ενσώματων ακινητοποιήσεων	0	0
Καθαρές Ταμιακές Ροές σε Επενδυτικές Δραστηριότητες	-666	-3.816
Εισπράξεις από μακροπρόθεσμα δάνεια	0	0
Εισπράξεις από βραχυπρόθεσμα δάνεια	-89	0
Καθαρή μεταβολή βραχυπρόθεσμου δανεισμού		0
Αποπληρωμές μακροπρόθεσμων δανείων	0	0
Αποπληρωμές βραχυπρόθεσμων δανείων	0	0
Πληρωμές χρηματοοικονομικών μισθωμάτων	0	0
Μερίσματα πληρωθέντα	-401	-321
Καθαρές Ταμιακές Ροές από Χρηματοδοτικές Δραστηριότητες	-490	-321

Καθαρή αύξηση στα ταμιακά διαθέσιμα και ισοδύναμα	700	-2.328
Ταμιακά διαθέσιμα και ισοδύναμα στη αρχή της περιόδου	2912	3.612
Ταμιακά διαθέσιμα και ισοδύναμα στο τέλος της περιόδου	3.612	1.284

Πηγή: Οικονομικές Καταστάσεις που συντάχθηκαν από τη ΜΠΑΛΛΗΣ ΧΗΜΙΚΑ Α.Ε.Β.Ε. βάσει των ΔΛΠ/ΔΠΧΠ, ελεγμένες από την ελεγκτική εταιρία NEXIA EUROSTATUS

() Πιθανές διαφοροποιήσεις στις αθροίσεις των στοιχείων του πίνακα οφείλονται σε στρογγυλοποιήσεις.*

3.4.1.4 Στοιχεία Μεταβολών Καθαρής Θέσης των Χρήσεων 2004 και 2005

(ποσά σε '000 €)	2004	2005
Καθαρή θέση έναρξης περιόδου	7.718	7.699
διανεμηθέντα μερίσματα	-401	-321
Διαφορές αναπροσαρμογής	3	598
Καθαρά κέρδη περιόδου	379	126
Καθαρή θέση λήξης περιόδου	7.699	8.102

Πηγή: Οικονομικές Καταστάσεις που συντάχθηκαν από τη ΜΠΑΛΛΗΣ ΧΗΜΙΚΑ Α.Ε.Β.Ε. βάσει των ΔΛΠ/ΔΠΧΠ, ελεγμένες από την ελεγκτική εταιρία NEXIA EUROSTATUS

(*) Πιθανές διαφοροποιήσεις στις αθροίσεις των στοιχείων του πίνακα οφείλονται σε στρογγυλοποιήσεις.

3.4.2 Πληροφορίες για τα κεφάλαια της Εταιρίας

3.4.2.1 Ρευστότητα

Ο πίνακας που ακολουθεί παρουσιάζει τις ταμειακές ροές της εταιρίας για τη εξεταζόμενη περίοδο 2004 – 2005.

(ποσά σε χιλ. €)	2004	2005
Καθαρές Ταμιακές εισροές (εκροές) από συνήθεις (λειτουργικές) δραστηριότητες	1.856	1.809
Ταμιακές εισροές (εκροές) από επενδυτικές δραστηριότητες	(666)	(3.816)
Ταμιακές εισροές (εκροές) από χρηματοδοτικές δραστηριότητες	(490)	(321)

Πηγή: Οικονομικές Καταστάσεις που συντάχθηκαν από τη ΜΠΑΛΛΗΣ ΧΗΜΙΚΑ Α.Ε.Β.Ε. βάσει των ΔΛΠ/ΔΠΧΠ, ελεγμένες από την ελεγκτική εταιρία NEXIA EUROSTATUS

Ταμιακές ροές από λειτουργικές δραστηριότητες: Παρά τη σημαντική μείωση που παρουσίασε η κερδοφορία της Εταιρίας το 2005, οι λειτουργικές ταμιακές ροές του 2005 παρέμειναν στα ίδια επίπεδα με αυτά της προηγούμενης χρήσης λόγω των μειωμένων αναγκών σε κεφαλαία κίνησης.

Ταμιακές ροές από επενδυτικές δραστηριότητες: Οι ταμιακές εκροές από επενδυτικές δραστηριότητες ανήλθαν το 2005 σε € 3.816 χιλ., έναντι εκροών € 666 χιλ. το 2004, καθώς η Εταιρία προχώρησε στην υλοποίηση μέρους του επενδυτικού της προγράμματος σε κτιριακές εγκαταστάσεις και μηχανολογικό εξοπλισμό.

Ταμιακές ροές από χρηματοδοτικές δραστηριότητες: Οι εκροές € 321 χιλ. και € 401 χιλ. στις χρήσεις 2005 και 2004 αφορούσαν την πληρωμή μερισμάτων των χρήσεων 2004 και 2003 αντίστοιχα.

Στη χρήση 2005, ο δείκτης γενικής ρευστότητας της Εταιρίας (Κυκλοφορούν Ενεργητικό/Βραχυπρόθεσμες Υποχρεώσεις) διαμορφώθηκε σε 0,80:1. Στη χρήση 2004 ο εν λόγω δείκτης είχε διαμορφωθεί σε 2,78:1. Η μείωση που παρατηρείται οφείλεται κατά κύριο λόγο στο γεγονός ότι η Εταιρία σχημάτισε σημαντικές προβλέψεις επί των απαιτήσεων της, αυξάνοντας παράλληλα τις υποχρεώσεις της προς προμηθευτές 10 φορές έναντι του υπολοίπου της 31.12.2004.

3.4.2.2 Πηγές κεφαλαίων

Την 31.12.2005 το καθαρό επενδυμένο κεφάλαιο της Εταιρίας ανέρχονταν σε € 6.890 χιλ. Ειδικότερα, ποσό € 7.694 χιλ. αφορούσε ενσώματες και ασώματες ακινητοποιήσεις, ποσό € 3.141 χιλ. αφορούσε την αξία του κυκλοφορούν ενεργητικού και ποσό € 3.947 χιλ. την αξία των βραχυπρόθεσμων υποχρεώσεων (αρνητικό κεφάλαιο κίνησης € 801 χιλ., μη συμπεριλαμβανομένων ταμειακών διαθεσίμων, χρεογράφων και τραπεζικών υποχρεώσεων). Το αρνητικό μέγεθος του κεφαλαίου κίνησης αποδίδεται κυρίως στη μείωση του υπόλοιπου των απαιτήσεων λόγω αυξημένων προβλέψεων για επισφάλειες (το σωρευτικό υπόλοιπο των προβλέψεων την 31.12.2005 διαμορφώθηκε στο 77% της αξίας των απαιτήσεων) και στην αύξηση των υποχρεώσεων προς προμηθευτές πρώτων υλών και εξοπλισμού.

Η μοναδική πηγή χρηματοδότησης του επενδυμένου κεφαλαίου της Εταιρίας ήταν ίδια κεφάλαια. Συγκεκριμένα την 31.12.2005, τα ίδια κεφάλαια ανέρχονταν € 8.102 χιλ., υπερκαλύπτοντας το επενδυμένο κεφάλαιο, ενώ η διαφορά ποσού € 1.284 χιλ., ουσιαστικά ταυτίζεται με το υπόλοιπο των ταμιακών διαθεσίμων και χρεογράφων.

Την 31.12.2004, το καθαρό επενδυμένο κεφάλαιο της Εταιρίας ανέρχονταν σε € 4.309 χιλ. Από το παραπάνω κεφάλαιο, ποσό € 2.805 χιλ. αφορούσε κεφάλαιο κίνησης (μη συμπεριλαμβανομένων ταμειακών διαθεσίμων και χρεογράφων) και ποσό € 1.504 χιλ. αφορούσε ενσώματες και ασώματες ακινητοποιήσεις. Κατά την ίδια ημερομηνία, τα ίδια κεφάλαια της Εταιρίας ανέρχονταν € 7.699 χιλ υπερκαλύπτοντας το επενδυμένο κεφάλαιο, ενώ η διαφορά ποσού € 3.517 χιλ., ουσιαστικά ταυτίζεται με το υπόλοιπο των ταμιακών διαθεσίμων.

3.4.2.3 Διαχείριση Διαθεσίμων και Χρεογράφων

Διαθέσιμα

Η Εταιρία δεν ακολουθεί κάποια συγκεκριμένη πολιτική διαχείρισης διαθεσίμων. Την 31.12.2005, τα διαθέσιμα της ανήλθαν € 1.213 χιλ. (καταθέσεις όψεως και προθεσμίας). Αντίστοιχα, την 31.12.2004, τα διαθέσιμα είχαν διαμορφωθεί σε € 3.039 χιλ (ταμειακά διαθέσιμα € 2.358 χιλ., καταθέσεις όψεως και προθεσμίας € 681 χιλ.). Το μέσο βραχυπρόθεσμο επιτόκιο καταθέσεων και για τις δύο χρήσεις ανήλθε περίπου σε 2%.

Χρεόγραφα

Την 31.12.2005, η Εταιρία κατείχε χρεόγραφα, αξίας € 71 χιλ. Αντίστοιχα, την 31.12.2004 η συνολική αξία των χρεογράφων κυριότητας της είχε διαμορφωθεί σε € 572 χιλ. Στη χρήση 2005, από πωλήσεις χρεογράφων λογιστικοποιήθηκαν ζημιές € 155 χιλ.

3.5 ΑΠΟΛΟΓΙΣΤΙΚΕΣ ΠΛΗΡΟΦΟΡΙΕΣ ΔΡΑΣΤΗΡΙΟΤΗΤΑΣ ΤΗΣ ΑΠΟΡΡΟΦΩΜΕΝΗΣ ΓΙΑ ΤΗΝ ΧΡΗΣΗ 2004 & ΤΗΝ ΠΕΡΙΟΔΟ 1.1. – 30.11.2005

Η ΛΑΜΔΑ, ως συνδεδεμένη εταιρία της εισηγμένης στο Χ.Α. εταιρίας «ΝΕΟΧΗΜΙΚΗ Λ.Β. ΛΑΥΡΕΝΤΙΑΔΗΣ ΑΒΕΕ» έχει υποχρέωση να συντάσσει τις οικονομικές καταστάσεις της με βάση τα Διεθνή Πρότυπα Χρηματοοικονομικής Πληροφόρησης (ΔΛΠ/ΔΠΧΠ) βάσει του άρθρου 134 του Κ.Ν.2190/1920.

Η ΛΑΜΔΑ συντάσσει οικονομικές καταστάσεις για την περίοδο από 01.01.2005 έως 30.11.2005, καθώς όπως προβλέπεται από το Σχέδιο Σύμβασης Συγχώνευσης η 30/11/2005 θεωρείται ως ημερομηνία μετασχηματισμού της Απορροφώμενης Εταιρίας.

Η ΛΑΜΔΑ δεν συντάσσει ενοποιημένες οικονομικές καταστάσεις για τη περίοδο 01.01 - 31.12.2005 καθώς, σύμφωνα με τις προβλέψεις του ΔΛΠ 27 δεν συντρέχουν οι προϋποθέσεις της υποχρεωτικής παρουσίασης ενοποιημένων καταστάσεων, ενώ τόσο οι οικονομικές καταστάσεις της ΛΑΜΔΑ όσο και αυτές της κατά 69,87% θυγατρικής εταιρίας ΜΠΑΛΛΗΣ εμπεριέχονται στις οικονομικές καταστάσεις της ΝΕΟΧΗΜΙΚΗΣ της 31.12.2005. Οι οικονομικές καταστάσεις της ΛΑΜΔΑ που περιλαμβάνονται στις ενοποιημένες οικονομικές καταστάσεις της ΝΕΟΧΗΜΙΚΗΣ αφορούν την περίοδο 01.01-31.12.2005 και δεν έχουν εγκριθεί από το Δ.Σ. αυτής.

Οι οικονομικές καταστάσεις της ΛΑΜΔΑ για τη χρήση 2004 συντάχθηκαν από την ΛΑΜΔΑ για τους σκοπούς του παρόντος Εγγράφου, βάσει των Διεθνών Προτύπων Χρηματοοικονομικής Πληροφόρησης (ΔΛΠ/ΔΠΧΠ) ελέγχθηκαν από τον Ορκωτό Ελεγκτή-Λογιστή κ.Γεώργιο Βρεττό (Α.Μ. Σ.Ο.Ε.Λ. 15651) της ελεγκτικής εταιρίας «ΒΚΡ ΠΡΟΤΥΠΟΣ ΕΛΕΓΚΤΙΚΗ Α.Ε. ΟΡΚΩΤΟΙ ΕΛΕΓΚΤΕΣ ΛΟΓΙΣΤΕΣ-ΣΥΜΒΟΥΛΟΙ ΕΠΙΧΕΙΡΗΣΕΩΝ» (Πατησίων 81 και Χειρδέν 104 34 Αθήνα – τηλ. 210 8217572) και εγκρίθηκαν με την από 19.12.2005 απόφαση του Διοικητικού Συμβουλίου της ΛΑΜΔΑ.

Οι οικονομικές καταστάσεις της ΛΑΜΔΑ για την περίοδο 01.01-30.11.2005 συντάχθηκαν από την ΛΑΜΔΑ για τους σκοπούς του παρόντος Εγγράφου, βάσει των Διεθνών Προτύπων Χρηματοοικονομικής Πληροφόρησης (ΔΛΠ/ΔΠΧΠ) ελέγχθηκαν από τον Ορκωτό Ελεγκτή-Λογιστή κ.Γεώργιο Βρεττό (Α.Μ. Σ.Ο.Ε.Λ. 15651) της ελεγκτικής εταιρίας «ΒΚΡ ΠΡΟΤΥΠΟΣ ΕΛΕΓΚΤΙΚΗ Α.Ε. ΟΡΚΩΤΟΙ ΕΛΕΓΚΤΕΣ ΛΟΓΙΣΤΕΣ-ΣΥΜΒΟΥΛΟΙ ΕΠΙΧΕΙΡΗΣΕΩΝ» (Πατησίων 81 και Χειρδέν 104 34 Αθήνα – τηλ. 210 8217572) και εγκρίθηκαν με την από 19.12.2005 απόφαση του Διοικητικού Συμβουλίου της ΛΑΜΔΑ.

Η ΛΑΜΔΑ βεβαιώνει ότι οι οικονομικές καταστάσεις της περιόδου 01.01-30.11.2005 έχουν συνταχθεί σύμφωνα με τις αρχές που ορίζονται στο ΔΛΠ 1 και ΔΠΧΠ 1 παρ. 3.

Τα οικονομικά μεγέθη της χρήσεως 2005, δεν είναι συγκρίσιμα με αυτά της προηγούμενης χρήσης καθώς αφορούν την περίοδο 1.1. – 30.11.2005.

3.5.1 Χρηματοοικονομικές Πληροφορίες Οικονομικών Καταστάσεων

3.5.1.1 Στοιχεία Αποτελεσμάτων Χρήσεως 1.1. – 31.12.2004 & Περιόδου 1.1. – 30.11.2005

Δεδομένου ότι οι δύο υπό εξέταση περίοδοι δεν είναι συγκρίσιμες λόγω διαφορετικής χρονικής διάρκειας, δεν παρατίθεται σχολιασμός όσον αφορά τις μεταβολές των κατωτέρω μεγεθών.

Χρήσεις (ποσά σε '000 €) (*)	1/1-31/12/2004	1/1 - 30/11/2005 (1)
Κύκλος Εργασιών από:		
Βιομηχανική δραστηριότητα	26.501	53.185
Εμπορική δραστηριότητα	15.269	32.823
Παροχή υπηρεσιών	76	167
Σύνολο Κύκλου Εργασιών	41.846	86.174
Μείον : Κόστος πωλήσεων (προ αποσβέσεων)	30.106	68.648
Μικτό κέρδος (προ αποσβέσεων)	11.740	17.526
(% στον κύκλο εργασιών)	28,05%	20,34%
Πλέον: Άλλα έσοδα εκμετάλλευσης	255	83
Σύνολο	11.995	17.609
(% στον κύκλο εργασιών)	28,67%	20,43%
Μείον: Έξοδα διοίκησης (προ αποσβέσεων)	1.193	1.263
Έξοδα διάθεσης (προ αποσβέσεων)	1.000	3.083
Λειτουργικό αποτέλεσμα (προ αποσβέσεων) (2)	9.803	13.263
Αποσβέσεις	4.026	3.800
Λειτουργικό αποτέλεσμα	5.777	9.463
(% στον κύκλο εργασιών)	13,80%	10,98%
Πλέον: Πιστωτικοί τόκοι & συναφή έσοδα	1	1
Μείον: Χρεωστικοί τόκοι & συναφή έξοδα	1.768	2.046
Κέρδη προ Φόρων	4.009	7.418
(% στον κύκλο εργασιών)	9,58%	8,61%
Μείον: Φόροι χρήσης	135	394
Μείον: Αμοιβές Δ.Σ. (2)	0	0
Κέρδη μετά από Φόρους Χρήσης και Αμοιβές Δ.Σ. (2)	3.874	7.024
(% στον κύκλο εργασιών)	9,26%	8,15%
Μείον: Φόροι φορολ. ελέγχου προηγούμενων χρήσεων (3)	266	0
Κέρδη μετά από φόρους χρήσης, αμοιβές Δ.Σ., και φόρους φορολογικού ελέγχου προηγούμενων χρήσεων. (2 & 3)	3.608	7.024
(% στον κύκλο εργασιών)	8,62%	8,15%
Πηγή: Οικονομικές Καταστάσεις που συντάχθηκαν από τη ΛΑΜΔΑ ΝΤΙΤΕΡΤΖΕΝΤ Α.Β.Ε.Ε., βάσει των ΔΛΠ/ΔΠΧΠ, ελεγμένες από την ελεγκτική εταιρία ΒΚΡ ΠΡΟΤΥΠΟΣ ΕΛΕΓΚΤΙΚΗ		
(*) Τυχόν αποκλίσεις στο σύνολο από το άθροισμα των επιμέρους μεγεθών οφείλονται σε στρογγυλοποιήσεις		
(1) Τα οικονομικά μεγέθη της χρήσεως 2005, δεν είναι συγκρίσιμα με αυτά της προηγούμενης χρήσης καθώς αφορούν την περίοδο 1.1. – 30.11.2005		
(2) Προ Αποσβέσεων ενσωματωμένων στα Έξοδα Διοίκησης και Διάθεσης		
(3) Δεν υφίστανται αμοιβές Δ.Σ.		
(4) Οι φόροι φορολογικού ελέγχου παρατίθενται στη χρήση που καταλογίσθηκαν		

Η ανάλυση του κύκλου εργασιών ανά δραστηριότητα κατά την εξεταζόμενη περίοδο παρουσιάζεται στον ακόλουθο πίνακα:

Ανάλυση κύκλου εργασιών ανά δραστηριότητα *

Κύκλος Εργασιών (σε € 000)	2004	%	1/1/05 - 30/11/05 (1)	%
Εσωτερικού				
Βιομηχανικές δραστηριότητες	20.492	48,97%	46.380	53,82%
Εμπορικές δραστηριότητες	15.238	36,41%	32.620	37,85%
Παροχή υπηρεσιών	76	0,18%	166	0,19%
Σύνολο πωλήσεων εσωτερικού	35.806	85,57%	79.166	91,87%
Εξωτερικού				
Βιομηχανικές δραστηριότητες	6.009	14,36%	6.805	7,90%
Εμπορικές δραστηριότητες	31	0,07%	203	0,24%
Σύνολο πωλήσεων εξωτερικού	6.040	14,43%	7.008	8,13%
ΓΕΝΙΚΟ ΣΥΝΟΛΟ ΠΩΛΗΣΕΩΝ	41.846	100,00%	86.174	100,00%
ΠΗΓΗ : Επεξεργασία από τη ΛΑΜΔΑ μη ελεγμένων από Ορκωτό Ελεγκτή-Λογιστή οικονομικών στοιχείων				

* Τυχόν αποκλίσεις στο σύνολο από το άθροισμα των επιμέρους μεγεθών οφείλονται σε στρογγυλοποιήσεις

(1) Τα οικονομικά μεγέθη της χρήσεως 2005, δεν είναι συγκρίσιμα με αυτά της προηγούμενης χρήσης καθώς αφορούν την περίοδο 1.1. – 30.11.2005

Όπως προκύπτει από τα στοιχεία του ανωτέρω πίνακα τα συνολικά έσοδα από τη βιομηχανική δραστηριότητα (Ελλάδα και εξωτερικό) της εταιρίας ανήλθαν σε € 26.501 χιλ. το 2004, αντιπροσωπεύοντας το 63,3% του συνολικού κύκλου εργασιών, ενώ για την περίοδο 1.1. – 30.11.2005 τα αντίστοιχα μεγέθη διαμορφώθηκαν σε € 53.185 χιλ. και 61,72% αντίστοιχα. Η βιομηχανική δραστηριότητα αφορά στην παραγωγή απορρυπαντικών υγρής μορφής και σε σκόνη καθώς και πρώτων υλών. Όσον αφορά την εμπορική δραστηριότητα, τα συνολικά έσοδα αυτής ανήλθαν σε € 15.269 χιλ. αντιπροσωπεύοντας το 36,5% του συνολικού κύκλου εργασιών, ενώ για την περίοδο 1.1. – 30.11.2005 τα αντίστοιχα μεγέθη διαμορφώθηκαν σε € 32.823 χιλ. και 38,1% αντίστοιχα. Η εμπορική δραστηριότητα αφορά στην διάθεση εισαγόμενων πρώτων υλών που διαθέτει η εταιρία στην ελληνική αγορά. Τέλος ο τομέας παροχής υπηρεσιών, ο οποίος αφορά στην επανεπεξεργασία ελαττωματικών ποσοτήτων παρτίδων προϊόντων στις εγκαταστάσεις της εταιρίας για λογαριασμό πελατών της, με σκοπό την επαναπώρησή τους στην αγορά, κατέγραψε έσοδα € 76 χιλ. το 2004 και 166 χιλ. την περίοδο 1.1. – 30.11.2005, αντιπροσωπεύοντας ποσοστό σημαντικά χαμηλότερο του 1% του συνολικού κύκλου εργασιών και για τις δύο υπό εξέταση περιόδους.

Μικτό Κέρδος - Μικτό Περιθώριο Κέρδους

Το μικτό κέρδος ανήλθε το 2004 σε € 11.700 χιλ., με το αντίστοιχο περιθώριο να διαμορφώνεται σε 27,96%, ενώ για την περίοδο 1.1. – 30.11.2005 τα αντίστοιχα μεγέθη διαμορφώθηκαν σε € 17.526 χιλ. και 20,3%. Η υποχώρηση του μικτού περιθωρίου αποδίδεται κυρίως στην πολιτική που ακολουθεί η εταιρία προκειμένου να αναπτύξει τα μεγέθη της διατηρώντας ικανοποιητικά περιθώρια κερδοφορίας και σε μικρότερο βαθμό στην αύξηση των εσόδων από την εμπορική δραστηριότητα, στην οποία τα μικτά περιθώρια κέρδους είναι χαμηλότερα από τα αντίστοιχα στη βιομηχανική δραστηριότητα.

Λοιπά Έσοδα εκμετάλλευσης

Στα λοιπά έσοδα εκμετάλλευσης περιλαμβάνονται κυρίως έσοδα από ενοίκια. Η σημαντική υποχώρηση που παρατηρείται κατά την περίοδο 1.1. – 30.11.2005, οφείλεται κυρίως στο γεγονός ότι κατά την προηγούμενη χρήση στο συγκεκριμένο λογαριασμό είχαν περιληφθεί και έσοδα που αφορούσαν αντιλογισμό πρόβλεψης επισφαλών πελατών ποσού € 220 χιλ.

Λειτουργικά Έξοδα (προ αποσβέσεων)

Στη χρήση 2004, τα λειτουργικά έξοδα ανήλθαν συνολικά σε € 2.193 χιλ. Ενώ κατά την περίοδο 1.1. – 30.11.2005 το αντίστοιχο μέγεθος ανήλθε σε € 4.346 χιλ., γεγονός που οφείλεται κυρίως στην αύξηση των εξόδων διάθεσης. Ειδικότερα, τα έξοδα διάθεσης παρουσίασαν αύξηση την περίοδο 1.1. – 30.11.2005 σε σχέση με τη χρήση 2004 της τάξεως του 208% και διαμορφώθηκαν από € 1.000 χιλ. σε € 3.083 χιλ., λόγω αύξησης των πωλήσεων της εμπορικής δραστηριότητας.

Λειτουργικό Αποτέλεσμα και Λειτουργικό Περιθώριο

Το 2004 τα λειτουργικά κέρδη μετά από αποσβέσεις ανήλθαν σε € 5.777 χιλ. (13,8% επί του κύκλου εργασιών), ενώ κατά την περίοδο 1.1. – 30.11.2005 διαμορφώθηκαν σε € 9.463 χιλ. (11,0% επί του κύκλου εργασιών). Το λειτουργικό περιθώριο μετά αποσβέσεων εμφανίζει μείωση σημαντικά μικρότερη του μικτού περιθωρίου (που είναι προ αποσβέσεων) εν μέρει λόγω της αύξησης των αποσβέσεων με ρυθμό σημαντικά μικρότερο απ' αυτόν που κατέγραψε η πλειονότητα των υπόλοιπων στοιχείων κόστους.

Χρηματοοικονομικά Αποτελέσματα

Το 2004, οι χρηματοοικονομικές δαπάνες (χρεωστικοί τόκοι) από μακροπρόθεσμο και βραχυπρόθεσμο δανεισμό καθώς και από το μέρος των μισθωμάτων – leasing – που αφορά τόκους διαμορφώθηκαν σε € 1.768 χιλ., ενώ κατά την περίοδο 1.1. – 30.11.2005 ανήλθαν σε € 2.046 χιλ. Η εταιρεία σχηματίζει προβλέψεις για τους δεδουλευμένους τόκους εξυπηρέτησης των δανείων της και επιβαρύνει με τα σχετικά έξοδα τα αποτελέσματα χρήσεως της εκάστοτε περιόδου.

Αποσβέσεις

Η κατανομή των αποσβέσεων του Ομίλου παρατίθεται στον πίνακα που ακολουθεί:

Κατανομή Αποσβέσεων (ποσά σε '000 €)*	2004	1/1/05 - 30/11/05 (1)
Κόστος πωλήσεων	3.155	3.503
Έξοδα διοίκησης	150	111
Έξοδα διάθεσης	721	185
Σύνολο	4.026	3.800
ΠΗΓΗ : Επεξεργασία από τη ΛΑΜΔΑ μη ελεγμένων από Ορκωτό Ελεγκτή-Λογιστή στοιχείων		

* Τυχόν αποκλίσεις στο σύνολο από το άθροισμα των επιμέρους μεγεθών οφείλονται σε στρογγυλοποιήσεις
(1) Τα οικονομικά μεγέθη της χρήσεως 2005, δεν είναι συγκρίσιμα με αυτά της προηγούμενης χρήσης καθώς αφορούν την περίοδο 1.1. – 30.11.2005

Κέρδη προ Φόρων

Αποτέλεσμα των ανωτέρω, ήταν το 2004 η εταιρία να καταγράψει κέρδη € 4.010 χιλ., ενώ το προ φόρων περιθώριο κέρδους διαμορφώθηκε σε 9,58%. Στην περίοδο 1.1. – 30.11.2005, τα κέρδη προ φόρων ανήλθαν σε € 7.024 χιλ. με το περιθώριο κέρδους μειούμενο σε 8,61%.

Φόροι Χρήσης, Λοιποί Φόροι, Φόροι Φορολογικού Ελέγχου

Τα αποτελέσματα της χρήσης 2004, επιβαρύνθηκαν συνολικά με φόρους ύψους € 402 χιλ. (εκ των οποίων ποσό € 126 χιλ. αφορούσε σε φόρο εισοδήματος, ποσό € 9 χιλ. σε αναβαλλόμενη φορολογία και ποσό € 266 χιλ. αφορούσε σε φόρους φορολογικού ελέγχου της χρήσης 2003). Στην περίοδο 1.1. – 30.11.2005 η αντίστοιχη φορολογική επιβάρυνση διαμορφώθηκε σε € 394 χιλ. (εκ των οποίων ποσό € 101 αφορούσε σε φόρο εισοδήματος και ποσό € 293 χιλ. σε αναβαλλόμενη φορολογία). Η η εταιρία χρησιμοποιεί κίνητρα που παρέχει η φορολογική νομοθεσία μέσω της υπαγωγής σε αναπτυξιακούς νόμους με αποτέλεσμα να ελαχιστοποιεί τη φορολογική επιβάρυνση λόγω του σχηματισμού σημαντικών αφορολόγητων αποθεματικών.

Κέρδη μετά από Φόρους

Μετά την αφαίρεση των αναλογούντων φόρων χρήσης και φόρων φορολογικού ελέγχου προηγούμενων χρήσεων το καθαρό αποτέλεσμα της εταιρίας ανέρχονταν το 2004 σε κέρδος € 3.608 χιλ., με το περιθώριο κέρδους διαμορφούμενο σε 8,6%. Στην περίοδο 1.1. – 30.11.2005 τα κέρδη ανήλθαν σε € 7.024 χιλ., ενώ το καθαρό περιθώριο κέρδους διαμορφώθηκε σε 8,2%.

3.5.1.2 Στοιχεία Ισολογισμού 31.12.2004 και 30.11.2005

Χρήσεις (ποσά € 000)	31.12.2004	30.11.2005
ΕΝΕΡΓΗΤΙΚΟ		
Ενσώματα Πάγια	60.541	72.288
Ασώματες Ακινήτοποιήσεις	0	0
Συμμετοχές σε Συνδεδεμένες Επιχειρήσεις	0	5.044
Αναβαλλόμενες Φορολογικές Απαιτήσεις	103	63
Λοιπές Μακροπρόθεσμες Απαιτήσεις	19	19
Μη Κυκλοφορούντα Περιουσιακά Στοιχεία	60.663	77.414
Αποθέματα	9.026	8.209
Πελάτες και Λοιπές Απαιτήσεις	2.147	5.524
Ταμιακά Διαθέσιμα και Ισοδύναμα	447	1.574
Κυκλοφορούντα Περιουσιακά Στοιχεία	11.620	15.307
ΣΥΝΟΛΟ ΕΝΕΡΓΗΤΙΚΟΥ	72.283	92.721
ΠΑΘΗΤΙΚΟ		
Μετοχικό Κεφάλαιο	11.000	11.000
Διαφορές Αναπροσαρμογής	10.197	9.847
Αποθεματικά	7.320	13.387
Κέρδη (Ζημίες) εις Νέον	32	1.028
Σύνολο Ιδίων Κεφαλαίων	28.549	35.262
Ομολογιακά Δάνεια	20.000	17.500
Μακροπρόθεσμες Χρηματοδοτικές Μισθώσεις	9.797	0
Αναβαλλόμενες Φορολογικές Υποχρεώσεις	808	939
Προβλέψεις Παροχών στους Εργαζόμενους	36	43
Προβλέψεις και Λοιπές Μακροπρόθεσμες Υποχρεώσεις	0	0
Σύνολο Μακροπρόθεσμων Υποχρεώσεων	30.641	18.482
Προμηθευτές και Λοιπές Υποχρεώσεις	8.588	16.332
Φόρος Εισοδήματος και Λοιποί Φόροι Πληρωτέοι	940	508
Βραχυπρόθεσμες Τραπεζικές Υποχρεώσεις	1.500	22.137
Βραχυπρόθεσμες Χρηματοδοτικές Μισθώσεις	2.065	0
Σύνολο Βραχυπρόθεσμων Υποχρεώσεων	13.093	38.977
ΣΥΝΟΛΟ ΠΑΘΗΤΙΚΟΥ	72.283	92.721

Πηγή: Οικονομικές Καταστάσεις που συντάχθηκαν από τη ΛΑΜΔΑ NTITEPTZENT A.B.E.E., βάσει των ΔΛΠ/ΔΠΧΠ, ελεγμένες από την ελεγκτική εταιρία BKR ΠΡΟΤΥΠΟΣ ΕΛΕΓΚΤΙΚΗ

Τα οικονομικά μεγέθη της χρήσεως 2005, δεν είναι συγκρίσιμα με αυτά της προηγούμενης χρήσης καθώς αφορούν την περίοδο 1.1. – 30.11.2005.

* Τυχόν αποκλίσεις στο σύνολο από το άθροισμα των επιμέρους μεγεθών οφείλονται σε στρογγυλοποιήσεις

Όλα τα στοιχεία του Ισολογισμού έχουν αποτιμηθεί με την αρχή του ιστορικού κόστους, εκτός από την αποτίμηση συγκεκριμένων στοιχείων του ενεργητικού και παθητικού στην εύλογη αξία τους. Την 30.11.2005 η αξία κτήσης των **ενσώματων ακινητοποιήσεων** ανήλθε σε € 76.337 χιλ. και η αναπόσβεστη αξία αυτών σε € 72.288 χιλ.

Η αξία των **αποθεμάτων** την 30.11.2005 ανήλθε σε € 8.209 χιλ. και αναλύεται ως ακολούθως:

Αποθέματα (ποσά σε € '000)	30.11.2005
Εμπορεύματα	62
Πρώτες & Βοηθητικές Ύλες	5.066
Έτοιμα προϊόντα	3.081
Σύνολο	8.209
ΠΗΓΗ : Επεξεργασία από τη ΛΑΜΔΑ ελεγμένων από Ορκωτό Ελεγκτή-Λογιστή στοιχείων	

Την 30.11.2005, η αξία των **απαιτήσεων από πελάτες και μεταχρονολογημένες επιταγές** ανήλθε σε € 5.307 χιλ. Δεν υπάρχει συγκέντρωση του πιστωτικού κινδύνου σε σχέση με τις απαιτήσεις από πελάτες, καθώς η εταιρεία έχει συμβόλαιο ασφάλισης πιστώσεων επί του συνόλου των απαιτήσεων της.

Απαιτήσεις (ποσά σε € '000)	30.11.2005
Πελάτες	4.914
Μεταχρ/μένες Επιταγές	393
Προκαταβολές	59
Λοιποί Χρεώστες	137
Έξοδα Επομένων Χρήσεων	21
Σύνολο	5.524
ΠΗΓΗ : Επεξεργασία από τη ΛΑΜΔΑ ελεγμένων από Ορκωτό Ελεγκτή-Λογιστή στοιχείων	

Η αξία των **συμμετοχών** ανήλθε την 30.11.2005 σε € 5.044 χιλ. και αφορά τη συμμετοχή κατά 69,867% στο μετοχικό κεφάλαιο της ΜΠΑΛΛΗΣ ΧΗΜΙΚΑ Α.Ε.Β.Ε.

Την 30.11.2005, τα **ταμειακά διαθέσιμα** ανήλθαν σε € 1.574 χιλ. και αντιπροσωπεύουν μετρητά στο ταμείο της εταιρίας και τραπεζικές καταθέσεις διαθέσιμες σε πρώτη ζήτηση.

Κατά την ίδια ημερομηνία τα υπόλοιπα των **προμηθευτών και οι λοιπές υποχρεώσεις** ανήλθαν σε € 16.332 χιλ. και αναλύονται ως ακολούθως:

Προμηθευτές & Λοιπές Υποχρεώσεις (ποσά σε € '000)	30.11.2005
Προμηθευτές	16.186
Γραμμάτια πληρωτέα	32
Ασφαλιστικοί Οργανισμοί	31
Δεδουλευμένα Έξοδα & τόκοι Πληρωτέοι	21
Λοιπές Υποχρεώσεις	62
Σύνολο	16.332
ΠΗΓΗ : Επεξεργασία από τη ΛΑΜΔΑ ελεγμένων από Ορκωτό Ελεγκτή-Λογιστή στοιχείων	

3.5.1.3 Στοιχεία Ταμειακών Ροών της Χρήσεως 2004 και της Περιόδου 1.1 – 30.11.2005

Ταμιακές Ροές από Λειτουργικές Δραστηριότητες (ποσά σε '000 €)	31.12.2004	30.11.2005
Κέρδη προ φόρων και εκτάκτων αποτελεσμάτων	4.009	7.418
Χρηματοοικονομικά έξοδα	1.127	2.045
Αποσβέσεις ενσώματων και ασώματων ακινητοποιήσεων	4.026	3.799
Έξοδα απαξίωσης στοιχείων ενεργητικού	337	0
	9.499	13.262
(Αύξηση)/μείωση αποθεμάτων	-2.297	817
(Αύξηση)/μείωση απαιτήσεων	5.869	-3.377
Αύξηση/(Μείωση) υποχρεώσεων	5.599	7.617
Προβλέψεις	-16	-6
Ταμιακές Ροές από Λειτουργικές Δραστηριότητες	18.654	18.313
Τόκοι εισπρακτέοι	1	0
Τόκοι πληρωθέντες	-1.145	-2.045
Φόρος εισοδήματος πληρωθείς	-269	-394
Καθαρές Ταμιακές Ροές από Λειτουργικές Δραστηριότητες	17.241	15.874
Αγορές αύλων περιουσιακών στοιχείων	-286	0
Αγορές ενσώματων παγίων	-14.652	-15.978
Αγορές μακροπρόθεσμων επενδύσεων διαθέσιμων προς πώληση	0	-5.044
Πωλήσεις ενσώματων ακινητοποιήσεων	2.726	0
Καθαρές Ταμιακές Ροές σε Επενδυτικές Δραστηριότητες	-12.212	-21.022
Εισπράξεις από μακροπρόθεσμα δάνεια	20.000	0
Εισπράξεις από βραχυπρόθεσμα δάνεια	1.500	21.117
Αποπληρωμές μακροπρόθεσμων δανείων	-12.000	-2.500
Αποπληρωμές βραχυπρόθεσμων δανείων	-8.873	
Πληρωμές χρηματοοικονομικών μισθωμάτων	-2.433	-12.342
Λοιπές μακροπρόθεσμες υποχρεώσεις	-2.960	
Καθαρές Ταμιακές Ροές από Χρηματοδοτικές Δραστηριότητες	-4.765	6.275
Καθαρή αύξηση στα ταμιακά διαθέσιμα και ισοδύναμα	264	1.127
Ταμιακά διαθέσιμα και ισοδύναμα στη αρχή της περιόδου	183	447
Ταμιακά διαθέσιμα και ισοδύναμα στο τέλος της περιόδου	447	1.574

Πηγή: Οικονομικές Καταστάσεις που συντάχθηκαν από τη ΛΑΜΔΑ ΝΤΙΤΕΡΤΖΕΝΤ Α.Β.Ε.Ε., βάσει των ΔΛΠ/ΔΠΧΠ, ελεγμένες από την ελεγκτική εταιρία ΒΚΡ ΠΡΟΤΥΠΟΣ ΕΛΕΓΚΤΙΚΗ

Τα οικονομικά μεγέθη της χρήσεως 2005, δεν είναι συγκρίσιμα με αυτά της προηγούμενης χρήσης καθώς αφορούν την περίοδο 1.1. – 30.11.2005.

* Τυχόν αποκλίσεις στο σύνολο από το άθροισμα των επιμέρους μεγεθών οφείλονται σε στρογγυλοποιήσεις

3.5.1.4 Στοιχεία Μεταβολών Καθαρής Θέσης για την Χρήση 01.01-31.12.2004 και την Περίοδο 01.01-30.11.2005

ΚΑΤΑΣΤΑΣΗ ΜΕΤΑΒΟΛΩΝ ΙΔΙΩΝ ΚΕΦΑΛΑΙΩΝ ΕΤΑΙΡΙΚΗΣ ΧΡΗΣΗΣ 1.1.2004-31.12.2004

	Μετοχικό κεφάλαιο	Σύνολο αποθεματικών	Κέρδη εις Νέο	Σύνολο
Υπόλοιπο 1/1/2004 (βάσει ΕΓΛΣ)	11.000	3.691	53	14.744
Αναπροσαρμογή παγίων		7070		7.070
Υπόλοιπα 1/1/.2004 (βάσει ΔΠΧΠ)	11.000	10.761	53	21.814
Κέρδη προ φόρων			4.009	4.009
Αναβαλλόμενη φορολογία αναπροσαρμογής		3.127		3.127
Αποθεματικά		3.629	-3.629	0
Φόρος εισοδήματος			-401	-401
Υπόλοιπο 31/12/2004	11.000	17.517	32	28.549
Πηγή: Οικονομικές Καταστάσεις που συντάχθηκαν από τη ΛΑΜΔΑ ΝΤΙΤΕΡΤΖΕΝΤ Α.Β.Ε.Ε., βάσει των ΔΛΠ/ΔΠΧΠ, ελεγμένες από την ελεγκτική εταιρία ΒΚΡ ΠΡΟΤΥΠΟΣ ΕΛΕΓΚΤΙΚΗ				

* Τυχόν αποκλίσεις στο σύνολο από το άθροισμα των επιμέρους μεγεθών οφείλονται σε στρογγυλοποιήσεις

ΚΑΤΑΣΤΑΣΗ ΜΕΤΑΒΟΛΩΝ ΙΔΙΩΝ ΚΕΦΑΛΑΙΩΝ ΕΤΑΙΡΙΚΗΣ ΧΡΗΣΗΣ 1.1.2005-30.11.2005

	Μετοχικό κεφάλαιο	Σύνολο αποθεματικών	Κέρδη εις Νέο	Σύνολο
Υπόλοιπο 1/1/2005	11.000	17.517	32	28.549
Αναπροσαρμογή παγίων		-350	40	-310
Κέρδη προ φόρων			7.418	7.418
Αποθεματικά		6.067	-6.067	0
Φόρος εισοδήματος			-394	-394
Υπόλοιπο 30/11/2005	11.000	23.234	1.029	35.262
Πηγή: Οικονομικές Καταστάσεις που συντάχθηκαν από τη ΛΑΜΔΑ ΝΤΙΤΕΡΤΖΕΝΤ Α.Β.Ε.Ε., βάσει των ΔΛΠ/ΔΠΧΠ, ελεγμένες από την ελεγκτική εταιρία ΒΚΡ ΠΡΟΤΥΠΟΣ ΕΛΕΓΚΤΙΚΗ				

* Τυχόν αποκλίσεις στο σύνολο από το άθροισμα των επιμέρους μεγεθών οφείλονται σε στρογγυλοποιήσεις

3.5.2 Πληροφορίες για τα κεφάλαια της εταιρίας

3.5.2.1 Ρευστότητα

Ο πίνακας που ακολουθεί παρουσιάζει τις ταμειακές ροές της εταιρίας για τη εξεταζόμενη περίοδο 2004 – και 1.1. – 30.11.2005.

(ποσά σε χιλ. €)	2004	1.1.- 30.11.2005
Καθαρές Ταμιακές εισροές (εκροές) από συνήθειες (λειτουργικές) δραστηριότητες	17.241	15.874
Ταμιακές εισροές (εκροές) από επενδυτικές δραστηριότητες	(12.212)	(21.022)
Ταμιακές εισροές (εκροές) από χρηματοδοτικές δραστηριότητες	(4.766)	6.275
Πηγή: Οικονομικές Καταστάσεις που συντάχθηκαν από τη ΛΑΜΔΑ ΝΤΙΤΕΡΤΖΕΝΤ Α.Β.Ε.Ε., βάσει των ΔΛΠ/ΔΠΧΠ, ελεγμένες από την ελεγκτική εταιρία ΒΚΡ ΠΡΟΤΥΠΟΣ ΕΛΕΓΚΤΙΚΗ		
Τα οικονομικά μεγέθη της χρήσεως 2005, δεν είναι συγκρίσιμα με αυτά της προηγούμενης χρήσης καθώς αφορούν την περίοδο 1.1. – 30.11.2005.		

Ταμιακές ροές από λειτουργικές δραστηριότητες: Κύρια πηγή ρευστότητας της εταιρίας αποτελούν οι ταμειακές ροές από την λειτουργική δραστηριότητα της εταιρίας, οι οποίες για την περίοδο 1.1. – 30.11.2005 ανήλθαν σε € 15.874 χιλ.

Ταμιακές ροές από επενδυτικές δραστηριότητες: Οι ταμιακές εκροές από επενδυτικές δραστηριότητες ανήλθαν σε € 21.022 χιλ., λόγω επενδύσεων σε ενσώματα πάγια και την αγορά ποσοστού 69,9% του μετοχικού κεφαλαίου της ΜΠΑΛΛΗΣ έναντι € 5.044 χιλ.

Ταμιακές ροές από χρηματοδοτικές δραστηριότητες: Οι εισροές από χρηματοδοτικές δραστηριότητες ανήλθαν σε € 6.275 χιλ., λόγω της αύξησης του βραχυπρόθεσμου δανεισμού κατά € 21.117 χιλ., της αποπληρωμής μακροπρόθεσμου δανεισμού (€ 2.500 χιλ.) και της εξόφλησης των χρηματοδοτικών μισθώσεων (€ 14.842 χιλ.) που είχε συνάψει η εταιρία.

Στη περίοδο 1.1 – 30.11.2005, ο δείκτης γενικής ρευστότητας της εταιρίας (Κυκλοφορούν Ενεργητικό/Βραχυπρόθεσμες Υποχρεώσεις) διαμορφώθηκε σε 0,4:1 καθώς η εταιρία χρηματοδότησε μέρος των επενδύσεων που πραγματοποίησε στην εν λόγω περίοδο με βραχυπρόθεσμο δανεισμό.

3.5.2.2 Πηγές κεφαλαίων

Την 31.12.2004 το καθαρό επενδυμένο κεφάλαιο της εταιρίας ανέρχονταν σε € 62.205 χιλ. Από το παραπάνω κεφάλαιο, ποσό € 1.645 χιλ. αφορούσε κεφάλαιο κίνησης (μη συμπεριλαμβανομένων ταμειακών διαθεσίμων και χρηματοοικονομικών υποχρεώσεων) και ποσό € 60.560 χιλ. αφορούσε στοιχεία πάγιου ενεργητικού και μακροπρόθεσμων απαιτήσεων.

Πηγή χρηματοδότησης του ανωτέρω επενδυμένου κεφαλαίου αποτέλεσαν ίδια και ξένα κεφάλαια. Συγκεκριμένα την 31.12.2004, τα ίδια κεφάλαια ανέρχονταν € 28.549 χιλ., ήτοι το 45,9% του επενδυμένου κεφαλαίου, ενώ τα ξένα κεφάλαια ανέρχονταν σε € 33.656 χιλ. (54,1% του επενδυμένου κεφαλαίου), εκ των οποίων ποσό € 21.053 χιλ. αφορούσε τον καθαρό τραπεζικό δανεισμό (συνολικές τραπεζικές υποχρεώσεις: € 21.500 χιλ. μείον ταμείο και λοιπά ισοδύναμα: € 447 χιλ.), ποσό € 11.862 χιλ. αφορούσε υποχρεώσεις από μισθώματα, ενώ ποσό € 741 χιλ αφορούσε προβλέψεις (€ 36 χιλ.) και πιστωτικό υπόλοιπο αναβαλλόμενης φορολογίας (€ 705 χιλ.).

Την 30.11.2005 το καθαρό επενδυμένο κεφάλαιο της εταιρίας ανέρχονταν σε € 74.244 χιλ. Από το παραπάνω κεφάλαιο, ποσό € 72.307 χιλ. αφορούσε στοιχεία ενσώματων ακινητοποιήσεων και μακροπρόθεσμων απαιτήσεων, ποσό € 5.044 χιλ. αφορούσε συμμετοχές σε συνδεδεμένες εταιρίες, ενώ το κεφάλαιο κίνησης (μη συμπεριλαμβανομένων ταμειακών διαθεσίμων και χρηματοοικονομικών υποχρεώσεων) διαμορφώθηκε σε αρνητικά επίπεδα ύψους € 3.107 χιλ., καθώς οι βραχυπρόθεσμες υποχρεώσεις ξεπέρασαν σε απόλυτο ποσό το κυκλοφορούν ενεργητικό.

Πηγή χρηματοδότησης του ανωτέρω επενδυμένου κεφαλαίου αποτέλεσαν ίδια και ξένα κεφάλαια. Συγκεκριμένα την 30.11.2005, τα ίδια κεφάλαια ανέρχονταν € 35.262 χιλ., ήτοι το 47,5% του επενδυμένου κεφαλαίου, ενώ τα ξένα κεφάλαια ανέρχονταν σε € 38.982 χιλ. (52,3% του επενδυμένου κεφαλαίου), εκ των

οποίων ποσό € 38.063 χιλ. αφορούσε τον καθαρό τραπεζικό δανεισμό (συνολικές τραπεζικές υποχρεώσεις: € 39.637 χιλ. μείον ταμείο και λοιπά ισοδύναμα: € 1.574 χιλ.), ενώ ποσό € 919 χιλ αφορούσε προβλέψεις (€ 43 χιλ.) και πιστωτικό υπόλοιπο αναβαλλόμενης φορολογίας (€ 876 χιλ.).

Η αύξηση που παρατηρείται στο επενδυμένο κεφάλαιο της εταιρίας την 30.11.2005 έναντι της 31.12.2004 (€ 12.039 χιλ.) οφείλεται αφενός στη μεταβολή των ενσώματων παγίων και επενδύσεων σε συμμετοχές συνολικού ύψους € 16.791 χιλ. και στη μεταβολή του κεφαλαίου κίνησης κατά –€ 4.752 χιλ.

Την 30.11.2005, ο δείκτης δανειακής επιβάρυνσης της ΛΑΜΔΑ (Ξένα/ίδια κεφάλαια) διαμορφώθηκε σε 1,15:1, από 1,20:1 την 31.12.2004.

Ο δείκτης κάλυψης χρεωστικών τόκων (Λειτουργικό Αποτέλεσμα/Χρεωστικοί τόκοι) διαμορφώθηκε για την περίοδο 1.1. – 30.11.2005 σε 4,63:1, από 3,27:1 τη χρήση 2004.

Την 30.11.2005 οι συνολικές τραπεζικές υποχρεώσεις της εταιρίας ανέρχονταν συνολικά σε € 39.637 χιλ. Από το εν λόγω υπόλοιπο, ποσό € 17.500 χιλ. ήτοι το 44,1% του συνολικού δανεισμού αφορούσε υποχρεώσεις ομολογιακών δανείων και ποσό € 22.137 χιλ.(55,9%) αφορούσε βραχυπρόθεσμες τραπεζικές υποχρεώσεις.

Αναφορικά με το υπόλοιπο του ομολογιακού δανείου, την 17 Μαΐου 2004 η εταιρεία προέβη στην έκδοση κοινού ομολογιακού δανείου, ύψους € 20.000 για την χρηματοδότηση της επέκτασης των εργασιών της. Το επιτόκιο δανεισμού του παραπάνω δανείου ήταν κυμαινόμενο με βάση το Euribor προσαυξημένο κατά 1,85%. Το χρονοδιάγραμμα αποπληρωμής και το ποσοστό συμμετοχής κάθε τράπεζας σε αυτό αναλύονται στους παρακάτω πίνακες:

Χρονοδιάγραμμα αποπληρωμής				
Ημερομηνία	(€ '000)		Τράπεζα	% συμμετοχής
22/5/2005	1.250		EUROBANK	26%
21/11/2005	1.250		ΠΕΙΡΑΙΩΣ	26%
22/5/2006	1.250		ΕΜΠΟΡΙΚΗ	15%
21/11/2006	1.250		ALPHA	6%
21/5/2007	1.250		SOCIETE GENERALE	6%
21/11/2007	1.250		PROBANK	6%
21/5/2008	1.250		ΚΥΠΡΟΥ	5%
21/11/2008	1.250		ΩΜΕΓΑ	5%
21/5/2009	10.000		ΑΤΤΙΚΗΣ	5%
Σύνολο	20.000		Σύνολο	100%
ΠΗΓΗ : Επεξεργασία από τη ΛΑΜΔΑ μη ελεγμένων από Ορκωτό Ελεγκτή-Λογιστή στοιχείων				

Σημειώνεται, ότι τα παραπάνω δάνεια είναι ελεύθερα βαρών και εξασφαλίσεων.

Η ανάλυση του υπολοίπου των βραχυπρόθεσμων δανείων την 30.11.2005 παρουσιάζεται ακολούθως:

Ανάλυση Υπόλοιπου Βραχυπρόθεσμων Δανείων 30.11.2005				
Τράπεζα	Υπόλοιπο '000)	(σε € %)	Σκοπός	Καλύψεις
EUROBANK	3.000	13,6%	Κεφ.Κίνησης	Καμία
ΠΕΙΡΑΙΩΣ	1.500	6,8%	Κεφ.Κίνησης	Καμία
ΕΜΠΟΡΙΚΗ	13.187	59,6%	Κεφ.Κίνησης	Καμία
ALPHA	2.950	13,3%	Κεφ.Κίνησης	Καμία
ASPIS	500	2,3%	Κεφ.Κίνησης	Καμία
ΕΛΛΗΝΙΚΗ	1.000	4,5%	Κεφ.Κίνησης	Καμία
Σύνολο	22.137	100,00%		
ΠΗΓΗ : Επεξεργασία από τη ΛΑΜΔΑ μη ελεγμένων από Ορκωτό Ελεγκτή-Λογιστή στοιχείων				

Το μεσοσταθμικό επιτόκιο βραχυπρόθεσμων δανείων διαμορφώθηκε σε Euribor + 1,7%

Την 31.12.2004 οι υποχρεώσεις χρηματοδοτικών μισθωμάτων, ανέρχονταν στο ποσό των € 11.862 χιλ., οι οποίες αναλύονταν σε υποχρεώσεις πληρωτέες εντός του 2005 ποσού € 2.065 χιλ. και μακροπρόθεσμες πληρωτέες ποσού € 9.797 χιλ. Την 30.11.2005, η εταιρία προχώρησε στην ολική αποπληρωμή των υποχρεώσεων της από χρηματοδοτικές μισθώσεις.

3.5.2.3 Διαχείριση Διαθεσίμων και Χρεογράφων

Η Απορροφώμενη δεν ακολουθεί κάποια συγκεκριμένη πολιτική διαχείρισης διαθεσίμων. Την 30.11.2005, τα διαθέσιμα της ανήλθαν € 1.574 χιλ.. Το μέσο βραχυπρόθεσμο επιτόκιο καταθέσεων διαμορφώθηκε περίπου σε 2%.

3.5.3 Σημαντικές Αλλαγές στη Χρηματοοικονομική Θέση της Απορροφώμενης

Την 30η Δεκεμβρίου 2005, η εταιρεία προχώρησε στην αποπληρωμή του ομολογιακού δανείου ύψους € 20.000 χιλ. καθώς και όλου του βραχυπρόθεσμου δανεισμού της και στην έκδοση νέου ομολογιακού δανείου ύψους € 40.000 χιλ., με σκοπό την αναχρηματοδότηση του υφιστάμενου δανεισμού της με κεφάλαιο κίνησης μονιμότερου χαρακτήρα. Το επιτόκιο δανεισμού του εν λόγω δανείου είναι κυμαινόμενο με βάση το Euribor προσαυξημένου κατά 1,80%. Το χρονοδιάγραμμα αποπληρωμής και το ποσοστό συμμετοχής κάθε τράπεζας στο νέο ομολογιακό δάνειο παρατίθενται στους παρακάτω πίνακες.

Χρονοδιάγραμμα αποπληρωμής			
Ημερομηνία	(σε €'000)	Τράπεζα	% συμμετοχής
30/12/2008	4.000	ΕΜΠΟΡΙΚΗ	37,5%
30/12/2009	4.000	EUROBANK	26,2%
30/12/2010	8.000	ΠΕΙΡΑΙΩΣ	18,8%
30/12/2011	8.000	ΕΓΝΑΤΙΑ	12,5%
30/12/2012	16.000	SOCIETE GENERALE	5,0%
Σύνολο	40.000	Σύνολο	100%
ΠΗΓΗ : Επεξεργασία από τη ΛΑΜΔΑ μη ελεγμένων από Ορκωτό Ελεγκτή-Λογιστή στοιχείων			

Το δάνειο της εταιρίας είναι ελεύθερο βαρών. Υφίστανται όροι (covenants) που αναφέρονται στη διατήρηση συγκεκριμένων χρηματοοικονομικών μεγεθών και δεικτών καθ' όλη τη διάρκεια του δανείου.

Επίσης, τον Μάρτιο του 2006, η ΛΑΜΔΑ προχώρησε στην ίδρυση εταιρίας με το διακριτικό τίτλο LAMDA DETERGENT LIMITED και σκοπό την παραγωγή απορρυπαντικών και την ίδρυση και συμμετοχή σε άλλες επιχειρήσεις. Η έδρα της νέας εταιρίας βρίσκεται στην Λεμεσό της Κύπρου. Η νεοσυσταθείσα εταιρία έχει μετοχικό κεφάλαιο € 3.000.000, διαιρούμενο σε 3.000.000 μετοχές ονομαστικής αξίας € 1 η κάθε μία. Μοναδικός μέτοχος της είναι η ΛΑΜΔΑ.

3.6 ΠΕΡΙΛΗΨΗ ΔΙΑΦΟΡΩΝ ΜΕΤΑΞΥ Δ.Π.Χ.Π. ΚΑΙ Ε.Γ.Λ.Σ.

3.6.1 Συμφωνία των Ιδίων Κεφαλαίων και των Καθαρών Αποτελεσμάτων μεταξύ των Ελληνικών Λογιστικών Προτύπων και των Διεθνών Προτύπων Χρηματοοικονομικής Πληροφόρησης

Οι οικονομικές καταστάσεις της Εταιρίας, που συντάσσονται από 1.1.2005 σύμφωνα με τα ΔΛΠ/ΔΠΧΠ διαφέρουν σημαντικά σε ορισμένα σημεία από τις οικονομικές καταστάσεις που συντάσσονταν σύμφωνα με το Ελληνικό Γενικό λογιστικό Σχέδιο (Ε.Γ.Λ.Σ.).

Σημειώνεται ότι οι παρακάτω πληροφορίες που αφορούν στην προσαρμογή της Καθαρής Θέσης της 1.1.2004 και 1.1.2005 έχουν συνταχθεί από την Εταιρία, ελεγχθεί από τον Ορκωτό Ελεγκτή κ Γεώργιο Ξυδιά (Α.Μ.Σ.Ο.Ε.Λ. 11581) της ελεγκτικής εταιρείας «NEXIA EUROSTATUS A.E.» και περιέχονται στο προσάρτημα της χρήσης 2005, που παρατίθεται στην ηλεκτρονική διεύθυνση <http://www.lamda-detergents.gr>.

Ο ακόλουθος πίνακας παρουσιάζει τις αναμορφώσεις των Ιδίων Κεφαλαίων για τη χρήση που έληξε την 31.12.2003 προκειμένου να προσαρμοσθούν με τα Δ.Π.Χ.Π.

ΠΡΟΣΑΡΜΟΓΗ ΚΑΘΑΡΗΣ ΘΕΣΗΣ (Ποσά σε χιλ €)	
Καθαρή Θέση Έναρξης 1/1/2004 σύμφωνα με τα Ε.Λ.Π.	8.086
Αναμορφώσεις των Δ.Π.Χ.Π	
Διαγραφή εξόδων εγκατάστασης	-263
Προβλέψεις για επισφαλείς απαιτήσεις	-425
Αναταξινόμηση Επιχορήγησης	-128
Μετάθεση αναγνώρισης διανομής μερισμάτων και αμοιβών Δ.Σ. στο χρόνο έγκρισης από τη Γ.Σ.	401
Πρόβλεψη για αποζημίωση προσωπικού μετά την έξοδο από την υπηρεσία	-33
Αναγνώριση αναβαλλόμενου φόρου	80
Σύνολο Αναμορφώσεων Μετάβασης	-368
Επενδυμένα κεφάλαια κατά τα Δ.Λ.Π.1.1.2004	7.718
Πηγή: Επεξεργασία οικονομικών στοιχείων από τη ΜΠΑΛΛΗΣ ΧΗΜΙΚΑ Α.Ε.Β.Ε., ελεγμένα από την ελεγκτική εταιρία «NEXIA EUROSTATUS A.E.»	
* Τυχόν αποκλίσεις στο σύνολο από το άθροισμα των επιμέρους μεγεθών οφείλονται σε στρογγυλοποιήσεις	

Ο ακόλουθος πίνακας παρουσιάζει τις αναμορφώσεις των Ιδίων Κεφαλαίων για τη χρήση που έληξε την 31.12.2004 προκειμένου να προσαρμοσθούν με τα Δ.Π.Χ.Π.

ΠΡΟΣΑΡΜΟΓΗ ΚΑΘΑΡΗΣ ΘΕΣΗΣ (Ποσά σε χιλ €)	
Καθαρή Θέση Έναρξης 1/1/2005 σύμφωνα με τα Ε.Λ.Π.	8.554
Αναμορφώσεις των Δ.Π.Χ.Π	
Διαγραφή εξόδων εγκατάστασης	-372
Προβλέψεις για επισφαλείς απαιτήσεις	-786
Αναταξινόμηση Επιχορήγησης	-128
Μετάθεση αναγνώρισης διανομής μερισμάτων και αμοιβών Δ.Σ. στο χρόνο έγκρισης από τη Γ.Σ.	321
Πρόβλεψη για αποζημίωση προσωπικού μετά την έξοδο από την υπηρεσία	-39
Αναγνώριση αναβαλλόμενου φόρου	86
Επιδράσεις στις μακροχρόνιες υποχρεώσεις από χρονομισθώσεις	7
Επιδράσεις στις αποσβέσεις εξόδων εγκατάστασης	66
Επιδράσεις στις αποσβέσεις από χρονομισθώσεις	-11
Σύνολο Αναμορφώσεων Μετάβασης	-855
Επενδυμένα κεφάλαια κατά τα Δ.Λ.Π. 1.1.2005	7.699
Πηγή: Επεξεργασία οικονομικών στοιχείων από τη ΜΠΑΛΛΗΣ ΧΗΜΙΚΑ Α.Ε.Β.Ε., ελεγμένα από την ελεγκτική εταιρία «NEXIA EUROSTATUS A.E.»	
* Τυχόν αποκλίσεις στο σύνολο από το άθροισμα των επιμέρους μεγεθών οφείλονται σε στρογγυλοποιήσεις	

Σημειώσεις επί των προσαρμογών της καθαρής θέσης από τον δημοσιευμένο Ισολογισμό της 31.12.2004

Προβλέψεις για επισφαλείς απαιτήσεις : Με βάση τα ΕΓΛΣ, οι προβλέψεις για γενικούς κινδύνους δύναται να καταχωρούνται στα βιβλία. Αυτές οι προβλέψεις θα πρέπει να αναγνωρίζονται όταν είναι πιθανή μια οικονομική εκροή, η οποία σχετίζεται με γεγονότα που υπήρχαν στην ημερομηνία ισολογισμού. Με βάση το

ΔΛΠ 37 «Προβλέψεις, ενδεχόμενες υποχρεώσεις και ενδεχόμενες απαιτήσεις», Οι προβλέψεις δημιουργούνται όταν ο Όμιλος έχει νομική ή τεκμαιρόμενη υποχρέωση, ως αποτέλεσμα παρελθόντος γεγονότος, και πιθανολογείται ότι θα απαιτηθεί εκροή οικονομικού οφέλους για την τακτοποίηση της υποχρέωσης.

Μερίσματα προτεινόμενα : Με βάση το ΕΓΛΣ, το μέρισμα που προτείνεται από το διοικητικό συμβούλιο πρέπει να περιληφθεί στις υποχρεώσεις της εταιρείας. Με βάση το ΔΛΠ 10 «Γεγονότα μετά την ημερομηνία του ισολογισμού», το ποσό αυτό πρέπει να περιληφθεί στα Ίδια Κεφάλαια μέχρι να εγκριθεί από την ετήσια συνέλευση των μετόχων.

Αναβαλλόμενος φόρος εισοδήματος : Με βάση το ΕΓΛΣ Δεν υπολογίζονται διαφορές για τους αναβαλλόμενους φόρους. Με βάση το ΔΛΠ 12 «Φόροι εισοδήματος» οι φορολογικές απαιτήσεις και υποχρεώσεις επόμενων χρήσεων πρέπει να καταγραφούν για την επίδραση όλων των προσωρινών φορολογικών διαφορών μεταξύ του φόρου και της βάσης βιβλίων των φορολογικών απαιτήσεων και υποχρεώσεων.

Διαγραφή άϋλων στοιχείων ενεργητικού : Στο ΕΓΛΣ υπάρχουν ορισμένες κατηγορίες δαπανών (π.χ. δαπάνες εισαγωγής στο Χ.Α.) που μπορούν να κεφαλαιοποιηθούν στον ισολογισμό και να αποσβεστούν κυρίως σε μία πενταετία. Σύμφωνα με το ΔΛΠ 38 «Αύλα στοιχεία του ενεργητικού», αυτές οι κατηγορίες δαπανών πρέπει να επιβαρύνουν τα αποτελέσματα της χρήσης κατά την οποία προέκυψαν. Ως εκ τούτου οι δαπάνες αυτές αναμόρφωσαν τα αποτελέσματα των οικονομικών ετών στα οποία αναφέρονται.

Αποσβέσεις άϋλων στοιχείων ενεργητικού : Με βάση το ΕΓΛΣ, η απόσβεσή τους υπολογίζεται βάσει συγκεκριμένου συντελεστή 20% (ή πέντε ετών διάρκειας ζωής). Με βάση τα ΔΛΠ/ΔΠΧΠ, η απόσβεση υπολογίζεται σύμφωνα με την ωφέλιμη διάρκεια ζωής, ΔΛΠ 38 «Αύλα στοιχεία του ενεργητικού».

Επαναταξινόμηση συνολικού ποσού επιχορηγήσεων : Με βάση το ΕΓΛΣ, οι επιχορηγήσεις πάγιου εξοπλισμού ταξινομούνται στα αποθεματικά των Ιδίων Κεφαλαίων. Με βάση το ΔΛΠ 20 «Λογιστική των κρατικών επιχορηγήσεων και γνωστοποίηση της κρατικής υποστήριξης» οι επιχορηγήσεις πρέπει να επαναταξινομούνται ως μακροπρόθεσμα έσοδα επόμενων χρήσεων και να ωφελούν τα αποτελέσματα και την καθαρή θέση αναλογικά με την απόσβεση των επιχορηγούμενων παγίων.

Κόστος παροχών σε εργαζόμενους : Οι συνταξιοδοτικές παροχές βάσει του ΔΛΠ 19 «Παροχές σε εργαζόμενους», έχουν προσδιορισθεί με αναλογιστική μελέτη. Προκειμένου οι οικονομικές καταστάσεις που συντάχθηκαν σύμφωνα με το ΕΓΛΣ να συμμορφωθούν με τα ΔΛΠ/ΔΠΧΠ τα αποτελέσματα χρήσεως των αντίστοιχων περιόδων έχουν επιβαρυνθεί με τις διαφορές που προέκυψαν.

Μισθώσεις : Με βάση το ΕΓΛΣ τα μισθωμένα με χρηματοδοτική μίσθωση πάγια δεν εμφανίζονται σε καμία περίπτωση στις οικονομικές καταστάσεις του μισθωτή. Ενώ το μίσθωμα (τόκοχρεολύσιο) επιβαρύνει στο σύνολο του τα αποτελέσματα του μισθωτή. Με βάση το ΔΛΠ 17 «Μισθώσεις», οι χρηματοδοτικές μισθώσεις, οι οποίες μεταβιβάζουν στην εταιρία ουσιαστικά όλους τους κινδύνους και τα οφέλη που ακολουθούν την κυριότητα του μισθωμένου στοιχείου, καταχωρούνται ως περιουσιακά στοιχεία με ποσό ίσο κατά την έναρξη της μίσθωσης με την πραγματική αξία της μισθωμένης ιδιοκτησίας ή, αν είναι χαμηλότερη, την παρούσα αξία των ελάχιστων μισθωμάτων. Τα μισθώματα επιμερίζονται στα χρηματοοικονομικά έξοδα και σε μείωση της ανεξόφλητης υποχρέωσης, έτσι που να προκύπτει ένα σταθερό περιοδικό επιτόκιο πάνω στο εναπομένον υπόλοιπο της υποχρέωσης. Τα χρηματοοικονομικά έξοδα χρεώνονται κατευθείαν στα αποτελέσματα.

Ο ακόλουθος πίνακας παρουσιάζει τις προσαρμογές, οι οποίες εφαρμόστηκαν στις Οικονομικές Καταστάσεις Αποτελεσμάτων της χρήσης 2004 (ΕΓΛΣ) προκειμένου να προσαρμοσθούν στα Δ.Π.Χ.Π.

Οι πληροφορίες αυτές έχουν συνταχθεί από την Εταιρία και ελεγχθεί από τον Ορκωτό Ελεγκτή κ Γεώργιο Ξυδιά (Α.Μ.Σ.Ο.Ε.Λ. 11581) της ελεγκτικής εταιρείας «NEXIA EUROSTATUS A.E.»

ΧΡΗΣΗ 2004	Ποσά σύμφωνα με το ΕΓΛΣ	Προσαρμογές Μετάβασης	Ποσά σύμφωνα με τα Δ.Π.Χ.Π.
Κύκλος εργασιών	4.693,20	0	4.693,20
Μείον: Κόστος πωληθέντων	-2.180,70	107,05	-2.287,75
Μικτό κέρδος	2.512,49	107,05	2.405,44
Άλλα έσοδα	25,78	0	25,78
Σύνολο	2.538,27	0	2.431,22
Έξοδα διοικητικής λειτουργίας	-644,24	0	-644,24
Έξοδα λειτουργίας διάθεσης	-196,15	0	-196,15
Κέρδη προ φόρων, χρηματοδοτικών και επενδυτικών αποτελεσμάτων και αποσβέσεων	1.697,88	0	1.590,83
Αποσβέσεις	0	0	0
Αποσβέσεις	-315,86	-55,06	-260,79
Κέρδη προ φόρων, χρηματοδοτικών και επενδυτικών αποτελεσμάτων	1.382,02	0	1.330,03
Προβλέψεις για επισφαλείς απαιτήσεις	0	361,16	-361,16
Έξοδα χρηματοοικονομικής λειτουργίας	-156,09	0	-156,09
Κέρδη προ φόρων	1.225,93	0	812,79
	0	0	0
Μείον: Φόροι και φορολογικές διαφορές	-440,42	-6,58	-433,84
Κέρδη μετά από φόρους	785,51	0	378,95
Πηγή: Επεξεργασία οικονομικών στοιχείων από τη ΜΠΑΛΛΗΣ ΧΗΜΙΚΑ Α.Ε.Β.Ε., ελεγμένα από την ελεγκτική εταιρία «NEXIA EUROSTATUS Α.Ε.»			

Σημειώσεις επί των προσαρμογών των αποτελεσμάτων

Το κόστος των πωλήσεων αναπροσαρμόστηκε με συνολικό ποσό € 107,05 χιλ. από το οποίο, ποσό € 109 χιλ. αφορούσε τη διαγραφή εξόδων εγκατάστασης που πραγματοποιήθηκαν μέσα στην χρήση, ενώ ποσό € 1,95 χιλ. αφορούσε πληρωμές χρηματοδοτικών μισθώσεων της χρήσεως του 2004. Όσον αφορά τις αποσβέσεις, ποσό € 55,06 χιλ. προέκυψε από την αναστροφή των αποσβέσεων των εξόδων εγκατάστασης προηγούμενων χρήσεων. Οι προβλέψεις επισφαλών απαιτήσεων ποσού € 361,16 χιλ. αφορούν πελάτες του κλάδου της κλωστοϋφαντουργίας. Τέλος, ποσό € 6,58 χιλ. αφορά την αναγνώριση αναβαλλόμενου φόρου.

3.7 ΣΥΝΕΝΩΜΕΝΕΣ ΠΛΗΡΟΦΟΡΙΕΣ PROFORMA ΜΕ ΒΑΣΗ ΤΑ Δ.Π.Χ.Π. ΓΙΑ ΤΗΝ ΠΕΡΙΟΔΟ 01.01-31.12.2005

ΒΑΣΕΙΣ ΕΤΟΙΜΑΣΙΑΣ

Οι Pro Forma οικονομικές πληροφορίες έχουν προετοιμασθεί, για επεξηγηματικούς λόγους μόνο, για να παρέχουν τις πληροφορίες για το πώς διαμορφώνονται τα οικονομικά μεγέθη των Εταιρειών ΜΠΑΛΛΗΣ και της ΛΑΜΔΑ λόγω της συγχώνευσης της ΛΑΜΔΑ από την ΜΠΑΛΛΗΣ κατά την 31^η Δεκεμβρίου 2005 ως αυτές να έχουν συνενωθεί σε μία ενιαία εταιρία από τη αρχή της χρήσεως 2005. Η κατάρτιση των σχετικών Pro Forma οικονομικών καταστάσεων, λόγω της φύσης τους, εξετάζει μια υποθετική κατάσταση και, επομένως, δεν αντιπροσωπεύει την πραγματική οικονομική θέση της (υποθετικής) νέας εταιρίας. Οι λογιστικές αρχές που ακολουθούν οι συγχωνευόμενες εταιρίες είναι κοινές και βασίζονται στα Διεθνή Πρότυπα Χρηματοοικονομικής Πληροφόρησης (ΔΛΠ/ΔΠΧΠ).

Οι ακόλουθες πληροφορίες proforma βασίσθηκαν στις δημοσιευμένες ελεγμένες οικονομικές καταστάσεις της ΜΠΑΛΛΗΣ και στις ελεγμένες λογιστικές καταστάσεις της ΛΑΜΔΑ για τη χρήση 2005, οι οποίες έχουν συνταχθεί για πρώτη φορά σύμφωνα με τα ΔΛΠ/ΔΠΧΠ, κατ'εφαρμογή του ΔΠΧΠ 1 «Πρώτη Εφαρμογή των Διεθνών Προτύπων Χρηματοοικονομικής Πληροφόρησης» με ημερομηνία μετάβασης τη 1η Ιανουαρίου 2004.

Σημειώνεται ότι οι καταστάσεις της ΛΑΜΔΑ συντάχθηκαν στα πλαίσια κατάρτισης των ενοποιημένων οικονομικών καταστάσεων 31.12.2005 της μητρικής εταιρίας «ΝΕΟΧΗΜΙΚΗ Α.Β. ΛΑΥΡΕΝΤΙΑΔΗΣ ΑΒΕΕ» και δεν υπόκεινται σε έγκριση από τη Γενική Συνέλευση των Μετόχων της Απορροφώμενης.

Οι χρηματοοικονομικές proforma πληροφορίες ισολογισμού προήλθαν από τη συνάθροιση των κονδυλίων των λογαριασμών ισολογισμού της ΜΠΑΛΛΗΣ ΧΗΜΙΚΑ ΑΕΒΕ, με τα αντίστοιχα της ΛΑΜΔΑ για την περίοδο 1.1. – 31.12.2005 και την απαλοιφή των κονδυλίων ενεργητικού και παθητικού που προσδιορίζουν τη συμμετοχή κατά ποσοστό 69,87% της ΛΑΜΔΑ ΝΤΙΤΕΡΤΖΕΝΤ ΑΒΕΕ στη ΜΠΑΛΛΗΣ ΧΗΜΙΚΑ ΑΕΒΕ. Ειδικότερα, οι προσαρμογές pro forma επί των στοιχείων ισολογισμού που εμφανίζονται στον ανωτέρω πίνακα αφορούν την απαλοιφή από το ενεργητικό της Απορροφώμενης (ΛΑΜΔΑ ΝΤΙΤΕΡΤΖΕΝΤ ΑΒΕΕ) της αξίας της συμμετοχής της (€ 5.044 χιλ.) στην Απορροφώσα (ΜΠΑΛΛΗΣ ΧΗΜΙΚΑ ΑΕΒΕ) και την αντίστοιχη απαλοιφή από το παθητικό της Απορροφώσας ποσοστού 69,87% επί της αξίας των ιδίων κεφαλαίων της που αναλογούν στην Απορροφώμενη. Η προκύπτουσα χρεωστική διαφορά € 617 χιλ. από τις ως άνω αναφερόμενες απαλοιφές προσαυξάνει ισόποσα το υπόλοιπο του pro forma λογαριασμού «Κέρδη (Ζημίες) εις Νέον». Δεν υφίστανται διεταιρικά υπόλοιπα μεταξύ των δύο εταιριών την 31.12.2005.

Οι χρηματοοικονομικές proforma πληροφορίες αποτελεσμάτων προήλθαν από την συνάθροιση των κονδυλίων των αποτελεσματικών λογαριασμών της ΜΠΑΛΛΗΣ με τα αντίστοιχα της ΛΑΜΔΑ για την περίοδο 1.1. – 31.12.2005. Δεν υπήρξαν διεταιρικές συναλλαγές μεταξύ των δύο εταιριών για την εξεταζόμενη περίοδο.

Κύκλος Εργασιών 1.1. - 31.12.2005 (ποσά σε '000 €)	ΛΑΜΔΑ NTITEPTZENT 1.1.-31.12.2005	ΜΠΑΛΛΗΣ 1.1.- 31.12.2005	ΠΡΟΣΑΡΜΟΓΕΣ PRO FORMA	PRO FORMA 31.12.2005
Βιομηχανική δραστηριότητα	54.856	3.199	0	58.055
Εμπορική δραστηριότητα	36.452	303	0	36.755
Παροχή υπηρεσιών	182	0	0	182
Σύνολο Κύκλου Εργασιών	91.490	3.502	0	94.992
Μείον : Κόστος πωλήσεων (πρό αποσβέσεων)	72.222	1.651	0	73.873
Μικτό κέρδος (προ αποσβέσεων)	19.268	1.851	0	21.119
(% στον κύκλο εργασιών)	21,06%	52,86%		22,23%
Πλέον: Άλλα έσοδα εκμετάλλευσης	129	2.160	0	2.289
Σύνολο	19.397	4.011	0	23.408
(% στον κύκλο εργασιών)	21,20%	114,55%		24,64%
Μείον: Έξοδα διοίκησης (προ αποσβέσεων)	1.226	897	0	2.123
Έξοδα διάθεσης (προ αποσβέσεων)	2.811	2.579	0	5.390
Λειτουργικό αποτέλεσμα (προ αποσβέσεων)	15.359	536	0	15.895
(% στον κύκλο εργασιών)	16,79%	15,30%		16,73%
Αποσβέσεις	4.745	325	0	5.070
Λειτουργικό αποτέλεσμα	10.614	211	0	10.825
(% στον κύκλο εργασιών)	11,60%	6,02%		11,40%
Πλέον: Πιστωτικοί τόκοι & συναφή έσοδα	3	19	0	22
Μείον: Χρεωστικοί τόκοι & συναφή έξοδα	2.307	12	0	2.319
Κέρδη πρό Φόρων	8.310	218	0	8.527
(% στον κύκλο εργασιών)	9,08%	6,22%		8,98%
Μείον: Φόροι χρήσης	37	67	0	105
Μείον: Αμοιβές Δ.Σ. (2)	0	0	0	0
Κέρδη μετά από Φόρους Χρήσης και Αμοιβές Δ.Σ. (2)	8.273	150	0	8.423
(% στον κύκλο εργασιών)	9,04%	4,29%		8,87%
Μείον: Φόροι φορολογικού ελέγχου προηγούμενων χρήσεων	553	24	0	577
Κέρδη μετά από φόρους χρήσης, αμοιβές Δ.Σ., και φόρους φορολογικού ελέγχου προηγούμενων χρήσεων. (2 & 3)	7.720	126	0	7.846
(% στον κύκλο εργασιών)	8,44%	3,61%		8,26%

ΠΗΓΗ : Proforma Χρηματοοικονομικές Πληροφορίες, οι οποίες έχουν συνταχθεί από τη ΜΠΑΛΛΗΣ και έχουν ελεγχθεί από Ορκωτό Ελεγκτή-Λογιστή

Όπως προκύπτει από τον ανωτέρω πίνακα τα οικονομικά στοιχεία αποτελεσμάτων της ΜΠΑΛΛΗΣ αποτελούν το 4% του pro-forma κύκλου εργασιών και το 2% του λειτουργικού αποτελέσματος, των κερδών προ φόρων και των καθαρών κερδών.

Οι φόροι φορολογικού ελέγχου της ΛΑΜΔΑ (€ 553 χιλ.) αφορούν κατά ποσό € 383 χιλ. τις πρόσθετες φορολογικές υποχρεώσεις που προέκυψαν από έλεγχο της χρήσης 2004 και πρόβλεψη ποσού € 170 χιλ. για πρόσθετες φορολογικές υποχρεώσεις της περιόδου 1.1.- 30.11. 2005 (30.11.2005: ημερομηνία κατάρτισης του ισολογισμού μετασχηματισμού).

PRO FORMA ΣΤΟΙΧΕΙΑ ΙΣΟΛΟΓΙΣΜΟΥ 31.12.2005

ΙΣΟΛΟΓΙΣΜΟΙ (ποσά € 000)	ΛΑΜΔΑ NTITEPTZENT 31.12.2005	ΜΠΑΛΛΗΣ 31.12.2005	ΠΡΟΣΑΡΜΟΓΕΣ PRO FORMA	PRO FORMA 31.12.2005
ΕΝΕΡΓΗΤΙΚΟ				
Ενσώματα Πάγια	72.092	7.451		79.543
Ασώματες Ακίνητοποιήσεις	0	160		160
Συμμετοχές σε Συνδεδεμένες Επιχειρήσεις	5.044	0	-5.044	0
Αναβαλλομένες Φορολογικές Απαιτήσεις	42	69		111
Λοιπές Μακροπρόθεσμες Απαιτήσεις	19	15		34
Μη Κυκλοφορούντα Περιουσιακά Στοιχεία	77.197	7.695		79.848
Αποθέματα	12.232	1.420		13.652
Πελάτες και Λοιπές Απαιτήσεις	9.416	1.722		11.138
Χρεόγραφα	0	71		71
Ταμιακά Διαθέσιμα και Ισοδύναμα	832	1.213		2.044
Κυκλοφορούντα Περιουσιακά Στοιχεία	22.480	4.425		26.905
ΣΥΝΟΛΟ ΕΝΕΡΓΗΤΙΚΟΥ	99.677	12.120	-5.044	106.753
ΠΑΘΗΤΙΚΟ				
Μετοχικό Κεφάλαιο	11.000	2.407	-1.681	11.725
Αποθεματικό Υπέρ το Άρτιο	0	2.991	-2.089	901
Διαφορές Αναπροσαρμογής	9.717	601	-420	9.898
Αποθεματικά	14.380	1.593	-1.113	14.860
Κέρδη (Ζημιές) εις Νέον	691	512	259	1.462
Σύνολο Ιδίων Κεφαλαίων	35.787	8.102		38.846
Ομολογιακά Δάνεια	40.000	0		40.000
Μακροπρόθεσμες Χρηματοδοτικές Μισθώσεις	0	44		44
Αναβαλλόμενες Φορολογικές Υποχρεώσεις	667	0		667
Προβλέψεις Παροχών στους Εργαζόμενους	38	27		65
Προβλέψεις και Λοιπές Μακροπρόθεσμες Υποχρεώσεις	0	0		0
Σύνολο Μακροπρόθεσμων Υποχρεώσεων	40.705	71		40.776
Προμηθευτές, Επιταγές και Γραμμάτια Πληρωτέα	21.536	3.670		25.206
Φόρος Εισοδήματος και Λοιποί Φόροι Πληρωτέοι	1.009	194		1.203
Βραχυπρόθεσμες Τραπεζικές Υποχρεώσεις	0	0		0
Βραχυπρόθεσμες Χρηματοδοτικές Μισθώσεις	0	0		0
Λοιπές Υποχρεώσεις	640	83		723
Σύνολο Βραχυπρόθεσμων Υποχρεώσεων	23.185	3.946		27.131
ΣΥΝΟΛΟ ΠΑΘΗΤΙΚΟΥ	99.677	12.120	-5.044	106.753
ΠΗΓΗ : Proforma Χρηματοοικονομικές Πληροφορίες, οι οποίες έχουν συνταχθεί από τη ΜΠΑΛΛΗΣ και έχουν ελεγχθεί από Ορκωτό Ελεγκτή-Λογιστή				

Όπως προκύπτει από τον ανωτέρω πίνακα τα οικονομικά στοιχεία ισολογισμού της ΜΠΑΛΛΗΣ αποτελούν το 11% των συνενωμένων προ συμφητισμού στοιχείων του ενεργητικού των υπό συγχώνευση εταιριών.

Οι χρηματοοικονομικές proforma πληροφορίες ισολογισμού προήλθαν από τη συνάθροιση των κονδυλίων των λογαριασμών ισολογισμού της ΜΠΑΛΛΗΣ, με τα αντίστοιχα της ΛΑΜΔΑ για την περίοδο 1.1. – 31.12.2005 και την απαλοιφή των κονδυλίων ενεργητικού και παθητικού που προσδιορίζουν τη συμμετοχή κατά ποσοστό 69,87% της ΛΑΜΔΑ στη ΜΠΑΛΛΗΣ. Ειδικότερα, οι προσαρμογές pro forma επί των στοιχείων ισολογισμού που εμφανίζονται στον ανωτέρω πίνακα αφορούν την απαλοιφή από το ενεργητικό της Απορροφώμενης (ΛΑΜΔΑ) της αξίας της συμμετοχής της (€ 5.044 χιλ.) στην Απορροφώσα (ΜΠΑΛΛΗΣ) και την αντίστοιχη απαλοιφή από το παθητικό της Απορροφώσας ποσοστού 69,87% επί της αξίας των ιδίων κεφαλαίων της που αναλογούν στην

Απορροφώμενη. Η προκύπτουσα χρεωστική διαφορά € 617 χιλ. από τις ως άνω αναφερόμενες απαλοιφές προσαυξάνει ισόποσα το υπόλοιπο του pro forma λογαριασμού «Κέρδη (Ζημίες) εις Νέον». Δεν υφίστανται διεταιρικά υπόλοιπα μεταξύ των δύο εταιριών την 31.12.2005.

Επί των παραπάνω pro forma χρηματοοικονομικών πληροφοριών της περιόδου 1.1. – 31.12.2005, συντάχθηκε από τον Ορκωτό Ελεγκτή – Λογιστή κ. Γεώργιο Βρεττό (Α.Μ.Σ.Ο.Ε.Λ. 15651) η ακόλουθη έκθεση ελέγχου:

«Υποβάλλουμε την έκθεσή μας σχετικά με τις Pro Forma οικονομικές πληροφορίες που καθορίζονται στο παράρτημα II του Κανονισμού (ΕΚ) 809/2004 της Επιτροπής των Ευρωπαϊκών Κοινοτήτων (ΕΕΛ 149/30.04.2004).

Οι Pro Forma οικονομικές πληροφορίες έχουν προετοιμασθεί, για επεξηγηματικούς λόγους μόνο, για να παρέχουν τις πληροφορίες για το πώς διαμορφώνονται τα οικονομικά μεγέθη των Εταιρειών Μπαλλής (απορροφώσας) και της Λάμδα Ντιπέρτζεντ Α.Β.Ε.Ε. (απορροφώμενης) κατά την 31η Δεκεμβρίου 2005 ως αυτές να έχουν συνενωθεί σε μία ενιαία εταιρεία από τη αρχή της χρήσεως 2005. Η κατάρτιση των σχετικών Pro Forma οικονομικών καταστάσεων, λόγω της φύσης τους, εξετάζει μια υποθετική κατάσταση και, επομένως, δεν αντιπροσωπεύει την πραγματική οικονομική θέση της (υποθετικής) επιχείρησης.

Διοικητική ευθύνη

Είναι ευθύνη της Διοικήσεως να προετοιμαστούν οι Pro Forma οικονομικές πληροφορίες σύμφωνα με την απαίτηση του Κανονισμού (ΕΚ) 809/2004 της Επιτροπής των Ευρωπαϊκών Κοινοτήτων (ΕΕΛ 149/30.04.2004).

Ελεγκτική ευθύνη

Είναι ευθύνη δική μας να εκφράσουμε την άποψη που απαιτείται από το παράρτημα II στοιχείο 7 του κανονισμού (ΕΚ) 809/2004 της Επιτροπής των Ευρωπαϊκών Κοινοτήτων (ΕΕΛ 149/30.04.2004). Δεν είμαστε αρμόδιοι για την έκφραση οποιασδήποτε άποψης σχετικά με τις Pro Forma οικονομικές πληροφορίες ή σχετικά με οποιαδήποτε από τα συστατικά στοιχεία της. Ειδικότερα, δεν δεχόμαστε οποιαδήποτε ευθύνη για όποιες οικονομικές πληροφορίες έχουν ήδη δημοσιευθεί και χρησιμοποιηθεί στην σύνταξη των Pro Forma οικονομικών καταστάσεων.

Εργασία διενεργηθείσα

Εκτελέσαμε την εργασία μας σύμφωνα με τα Ελληνικά Ελεγκτικά Πρότυπα. Η εργασία μας, που δεν περιέλαβε την διενέργεια ελεγκτικών επαληθεύσεων και λήψη διαβεβαιώσεων από ανεξάρτητες πηγές, για οποιαδήποτε από τις παραπάνω οικονομικές πληροφορίες, αποτέλεσε πρώτιστα τη σύγκριση των χωρίς προσαρμογή οικονομικών πληροφοριών με τα πρωτότυπα έγγραφα, έχοντας λάβει υπόψη τα στοιχεία που υποστηρίζουν τις προσαρμογές και έχοντας συζητήσει τις Pro Forma οικονομικές πληροφορίες με την Διοίκηση της Εταιρείας. Προγραμματίσαμε και εκτελέσαμε την εργασία μας ώστε να ληφθούν όλες οι πληροφορίες και οι εξηγήσεις που θεωρήσαμε απαραίτητο προκειμένου να μας παρασχεθεί η λογική διαβεβαίωση ότι οι Pro Forma οικονομικές πληροφορίες έχουν συνταχθεί κατάλληλα στη βάση ετοιμασίας που δηλώνεται.

Γνώμη

Κατά την άποψή μας:

α) Οι Pro Forma οικονομικές πληροφορίες έχουν συνταχθεί κατάλληλα στη βάση ετοιμασίας που δηλώνεται και

β) Αυτή η βάση είναι σύμφωνη με τις λογιστικές αρχές του Εκδότη».

Οι πληροφορίες αυτές έχουν αναπαράχθει πιστά και δεν υπάρχουν παραλείψεις που θα τις καθιστούσαν ανακριβείς και παραπλανητικές.

ΚΕΦΑΛΑΙΑΚΗ ΔΙΑΡΘΡΩΣΗ ΚΑΙ ΣΥΝΟΛΙΚΟ ΧΡΗΜΑΤΟΟΙΚΟΝΟΜΙΚΟ ΧΡΕΟΣ

Στον πίνακα που ακολουθεί προσδιορίζονται πληροφορίες για τις δανειακές υποχρεώσεις και τα ίδια κεφάλαια της Εταιρίας με βάση τις ελεγμένες συνενωμένες πληροφορίες pro – forma της 31.12.2005. Οι κατωτέρω πληροφορίες συντάχθηκαν από την Εταιρία για τους σκοπούς του παρόντος Εγγράφου σύμφωνα με το άρθρο 3.2. του Παραρτήματος III του Κανονισμού 809/ 2004 της ΕΚ.

	PRO FORMA 31.12.2005
(ποσά σε € '000)*	
Βραχυπρόθεσμες Δανειακές Υποχρεώσεις	
Βραχυπρόθεσμα Δάνεια με Εγγυήσεις	0
Βραχυπρόθεσμα Δάνεια με Εξασφαλίσεις	0
Βραχυπρόθεσμα Δάνεια χωρίς Εγγυήσεις και Εξασφαλίσεις	0
Σύνολο	0
Μακροπρόθεσμες Δανειακές Υποχρεώσεις	
Μακροπρόθεσμα Δάνεια με Εγγυήσεις	0
Μακροπρόθεσμα Δάνεια με Εξασφαλίσεις	0
Μακροπρόθεσμες Χρηματοδοτικές Μισθώσεις	44
Μακροπρόθεσμα Δάνεια χωρίς Εγγυήσεις και Εξασφαλίσεις	40.000
Σύνολο	40.044
Συνολικές Δανειακές Υποχρεώσεις	40.044
Ίδια Κεφάλαια Ομίλου	
Μετοχικό Κεφάλαιο	11.725
Λοιπά Αποθεματικά	25.658
Σύνολο Καθαρής Θέσης Ομίλου	37.384

*Τυχόν αποκλίσεις στο σύνολο από το άθροισμα των επιμέρους μεγεθών οφείλονται σε στρογγυλοποιήσεις

Πηγή: Επεξεργασία pro forma χρηματοοικονομικών πληροφοριών 31.12.2005 της ΜΠΑΛΛΗΣ, ελεγμένων από Ορκωτό Ελεγκτή-Λογιστή

Στον πίνακα που ακολουθεί παρατίθενται χρηματοοικονομικές πληροφορίες για το καθαρό χρηματοοικονομικό χρέος της Εταιρίας με βάση τις ελεγμένες συνενωμένες πληροφορίες pro – forma της 31.12.2005. Οι κατωτέρω πληροφορίες συντάχθηκαν από την Εταιρία για τους σκοπούς του παρόντος Εγγράφου σύμφωνα με το άρθρο 3.2. του Παραρτήματος ΙΙΙ του Κανονισμού 809/ 2004.

	PRO FORMA 31.12.2005
a.a (ποσά σε € '000)	
I. Ταμείο	0
II. Καταθέσεις Όψεως	2.044
III. Χρεόγραφα	71
IV. Συνολική Ρευστότητα (IV=I+II+III)	2.116
V. Βραχυπρόθεσμες Χρηματοοικονομικές Απαιτήσεις	0
VI. Βραχυπρόθεσμες Τραπεζικές Υποχρεώσεις	0
VII. Βραχυπρόθεσμο Μέρος Μακροπρόθεσμων Τραπεζικών Υποχρεώσεων	0
VIII. Λοιπές Βραχυπρόθεσμες Χρηματοοικονομικές Υποχρεώσεις	0
IX. Σύνολο Βραχυπρόθεσμων Χρηματοοικονομικών Υποχρεώσεων (IX = VI+VII+VIII)	0
X. Καθαρές Βραχυπρόθεσμες Χρηματοοικονομικές Υποχρεώσεις (X = IX-V-IV)	-2.116
XI. Μακροπρόθεσμα Δάνεια	40.000
XII. Λοιπές Μακροπρόθεσμες Χρηματοοικονομικές Υποχρεώσεις	44
XIII. Σύνολο Μακροπρόθεσμων Χρηματοοικονομικών Υποχρεώσεων (XIII = XI+XII)	40.044
XIV. Καθαρές Συνολικές Χρηματοοικονομικές Υποχρεώσεις (XIV = X+XIII)	37.929

Πηγή: Επεξεργασία pro forma χρηματοοικονομικών πληροφοριών 31.12.2005 της ΜΠΑΛΛΗΣ, ελεγμένων από Ορκωτό Ελεγκτή-Λογιστή

Δεν υπάρχουν άλλες οικονομικές υποχρεώσεις εκτός από τις αναφερόμενες στις παρόν Έγγραφο, ούτε έχουν αναληφθεί άλλου είδους δεσμεύσεις.

ΔΗΛΩΣΗ ΓΙΑ ΤΗΝ ΕΠΑΡΚΕΙΑ ΤΟΥ ΚΕΦΑΛΑΙΟΥ ΚΙΝΗΣΗΣ

Η Διοίκηση της Εταιρίας δηλώνει ότι μετά την επιτυχή ολοκλήρωση της παρούσας αύξησης μετοχικού κεφαλαίου με συγχώνευση λόγω απορρόφησης της ΛΑΜΔΑ ΝΙΤΤΕΡΤΖΕΝΤ, το κεφάλαιο κίνησης της Εταιρίας επαρκεί για τις τρέχουσες δραστηριότητες της για διάστημα τουλάχιστον 12 μηνών.

3.8 ΠΛΗΡΟΦΟΡΙΕΣ ΓΙΑ ΤΗ ΔΡΑΣΤΗΡΙΟΤΗΤΑ ΤΗΣ ΝΕΑΣ ΕΤΑΙΡΙΑΣ

Με την ολοκλήρωση της συγχώνευσης η νέα Εταιρία θα δραστηριοποιείται κυρίως στον κλάδο των απορρυπαντικών. Συγκεκριμένα οι κύριες δραστηριότητες της αφορούν : 1) στην παραγωγή απορρυπαντικών σε σκόνη και υγρή μορφή για λογαριασμό μεγάλων πολυεθνικών (HENKEL, UNILEVER, SARA LEE, ECOLAB, JONSONDIVERSEY) και αλυσίδων Σούπερ Μάρκετ (CARREFOUR, DIA, ΒΕΡΟΠΟΥΛΟΣ, ΓΑΛΑΞΙΑΣ, ΒΑΣΙΛΟΠΟΥΛΟΣ, ΜΑΣΟΥΤΗΣ κ.α.), και 2) στην παραγωγή πρώτων υλών για απορρυπαντικά-καλλυντικά 3) στην εμπορία χημικών πρώτων υλών.

Η νέα Εταιρία θα προμηθεύεται πρώτες ύλες για την παραγωγή απορρυπαντικών από την μητρική της ΝΕΟΧΗΜΙΚΗ Λ.Β.ΛΑΥΡΕΝΤΙΑΔΗΣ ΑΒΕΕ. Επίσης θα προωθεί ένα κομμάτι της παραγωγής της που αφορά την παραγωγή πρώτων υλών απορρυπαντικών και καλλυντικών στην αγορά της Ελλάδας και των Βαλκανίων μέσω του δικτύου διανομής της ΝΕΟΧΗΜΙΚΗ Λ.Β.ΛΑΥΡΕΝΤΙΑΔΗΣ, η κύρια δραστηριότητα της οποίας είναι η διανομή και εμπορία χημικών πρώτων υλών. Οι συναλλαγές με τη ΝΕΟΧΗΜΙΚΗ ακολουθούν τους κανόνες της αγοράς και δεν υφίστανται συμβάσεις συνεργασίας.

Η νέα Εταιρία θα διαθέτει δύο παραγωγικές μονάδες, στην Αταλάντη Φθιώτιδος και στην Θεσσαλονίκη. Το εργοστάσιο της Αταλάντης με ετήσια παραγωγική δυναμικότητα 100.000 τόνους απορρυπαντικά σε σκόνη, 100.000 σε υγρή μορφή και 25.000 τόνους σε πρώτες ύλες θα διατηρήσει την παραγωγή προϊόντων οικιακής χρήσης. Ο δείκτης απασχόλησης παραγωγικής δυναμικότητας εκτιμάται ότι θα ανέλθει στο 60 % για την χρήση του 2006 από 45% στην χρήση του 2005. Το εργοστάσιο της Θεσσαλονίκης θα παράγει κυρίως απορρυπαντικά επαγγελματικής χρήσης και θα έχει 60.000 τόνους ετήσια παραγωγική δυναμικότητα για παραγωγή χημικών πρώτων υλών και απορρυπαντικών σε υγρή μορφή .

3.9 ΕΠΕΝΔΥΣΕΙΣ ΤΩΝ ΣΥΓΧΩΝΕΥΟΜΕΝΩΝ ΕΤΑΙΡΙΩΝ ΓΙΑ ΤΗΝ ΤΡΕΧΟΥΣΑ ΚΑΙ ΤΗΝ ΕΠΟΜΕΝΗ ΧΡΗΣΗ

ΜΠΑΛΛΗΣ ΧΗΜΙΚΑ ΑΕΒΕ

Αναφορικά με το επενδυτικό πρόγραμμα που είχε καταθέσει η Εταιρία κατά την εισαγωγή των μετοχών της στην ΝΕ.Χ.Α. του Χρηματιστηρίου Αθηνών τον Απρίλιο του 2003 και αναμένεται να ολοκληρωθεί στις 30/06/2006, η Διοίκηση της Εταιρίας σημειώνει ότι αυτό βρίσκεται σε εξέλιξη όπως έχει τροποποιηθεί και ισχύει σύμφωνα με την από 14/12/2005 απόφαση της Γενικής Συνέλευσης των Μετόχων της. Ειδικότερα οι επενδύσεις της περιόδου 01.01-30.06.2006 παρατίθενται στον ακόλουθο πίνακα :

ΕΠΕΝΔΥΣΕΙΣ ΠΕΡΙΟΔΟΥ 01.01-30.06.2006		
Α/Α	ΠΕΡΙΓΡΑΦΗ ΕΠΕΝΔΥΣΕΙΣ	ΠΟΣΟ ΚΕΦΑΛΑΙΩΝ (σε € '000)
1	ΜΕΤΑΦΟΡΑ ΤΕΧΝΟΓΝΩΣΙΑΣ	243,5
2	ΕΝΙΣΧΥΣΗ ΔΙΕΥΘΥΝΣΗΣ ΣΧΕΔΙΑΣΜΟΥ ΚΑΙ ΑΝΑΠΤΥΞΗΣ	387,4
3	ΑΠΟΚΤΗΣΗ ΛΟΓΙΣΜΙΚΟΥ ΚΑΙ ΕΓΚΑΤΑΣΤΑΣΗ ΔΙΚΤΥΟΥ	82,6
4	ΔΙΑΦΗΜΙΣΗ ΚΑΙ ΠΡΩΘΗΣΗ ΠΡΟΙΟΝΤΩΝ	67,1
4	ΑΠΟΚΤΗΣΗ ΜΕΤΑΦΟΡΙΚΩΝ ΜΕΣΩΝ	28
5	ΕΠΙΠΛΑ ΚΑΙ ΛΟΙΠΟΣ ΕΞΟΠΛΙΣΜΟΣ	7
	ΣΥΝΟΛΟ	815,7
Πηγή : Τροποποιημένο Επενδυτικό Πρόγραμμα της ΜΠΑΛΛΗΣ, ελεγμένο από Ορκωτό Ελεγκτή-Λογιστή		

Το παραπάνω επενδυτικό πρόγραμμα θα χρηματοδοτηθεί από ίδια και ξένα κεφάλαια

ΛΑΜΔΑ ΝΤΙΤΕΡΤΖΕΝΤ ΑΒΕΕ

Για την τρέχουσα χρήση 2006 και την επόμενη 2007, η Διοίκηση της ΛΑΜΔΑ εκτιμά ότι θα πραγματοποιηθούν νέες επενδύσεις ύψους € 5-5.5 εκατ. ετησίως, εκ' των οποίων € 4-4.5 εκατ. αφορούν επενδύσεις σε νέες γραμμές συσκευασίας, ενώ το υπόλοιπο κονδύλι ύψους € 1-1.5 εκατ. αφορά έξοδα συντήρησης των υφιστάμενων εγκαταστάσεων. Με την αύξηση της ετήσιας παραγωγής η ΛΑΜΔΑ επενδύει σε νέες γραμμές συσκευασίας προκειμένου να μειώσει το εργατικό κόστος ανά προϊόν.

Οι εν λόγω επενδύσεις θα χρηματοδοτηθούν από ίδια και ξένα κεφάλαια.

3.10 ΠΛΗΡΟΦΟΡΙΕΣ ΓΙΑ ΤΙΣ ΤΑΣΕΙΣ ΚΑΙ ΤΙΣ ΠΡΟΟΠΤΙΚΕΣ ΤΗΣ ΝΕΑΣ ΕΤΑΙΡΙΑΣ ΓΙΑ ΤΗ ΧΡΗΣΗ 2006

Η Εταιρία με την ολοκλήρωση της συγχώνευσης έχει δρομολογήσει τη μεταφορά μέρους της παραγωγής απορρυπαντικών από το εργοστάσιο της Αταλάντης στο εργοστάσιο της Θεσσαλονίκης (κυρίως προϊόντα επαγγελματικής χρήσης). Η ενέργεια αυτή θα προσδώσει στην Εταιρία τη δυνατότητα αύξησης της παραγωγικότητας μέσω μεγαλύτερης εξειδίκευσης, επιτυγχάνοντας παράλληλα μείωση του κόστους παραγωγής. Ειδικότερα, το εργοστάσιο της Αταλάντης, το οποίο είναι πλήρως αυτοματοποιημένο, θα διατηρήσει την παραγωγή προϊόντων-κωδικών μεγάλου όγκου παραγωγής, εξασφαλίζοντας οικονομίες κλίμακας και τη διατήρηση υψηλών περιθωρίων κέρδους, ενώ το εργοστάσιο της Θεσσαλονίκης θα δραστηριοποιηθεί στην παραγωγή προϊόντων επαγγελματικής χρήσης. Σημειώνεται ότι εντός του α' εξαμήνου του 2006, η Εταιρία, όπως έχει ανακοινωθεί, θα ολοκληρώσει το επενδυτικό σχέδιο το οποίο αφορά τις παραγωγικές τις εγκαταστάσεις στην Θεσσαλονίκη.

Η Εταιρία εκτιμά ότι το κόστος των πρώτων υλών και οι τιμές πώλησης των παραγομένων προϊόντων δεν θα μεταβληθούν σημαντικά. Η Εταιρία θα συνεχίσει να διατηρεί αποθέματα δύο έως και τριών μηνών, καθώς η πλειονότητα των παραγγελιών των πελατών της αφορούν τρίμηνο προγραμματισμό. Σε κάθε περίπτωση έχει τη δυνατότητα να μετακυλλίσει στους πελάτες της κάθε επιπλέον επιβάρυνση, που θα προκύψει αφού η παραγωγική της δραστηριότητα αφορά προϊόντα τρίτων.

Η Εταιρία προχώρησε σε υλοποίηση της απόφασης για συγκέντρωση των λογιστικών, διοικητικών, προμηθειών, ανθρώπινου δυναμικού, μηχανογράφησης, καθώς και των υπηρεσιών οικονομικού και φορολογικού σχεδιασμού σε κοινές εγκαταστάσεις, και κάτω από κοινή διεύθυνση, δημιουργώντας έτσι τις προϋποθέσεις μείωσης του κόστους Διοίκησης σε μεσοπρόθεσμο ορίζοντα.

Επίσης η Εταιρία θα συνεχίσει κατά την τρέχουσα χρήση την πολιτική διεύρυνσης των συνεργασιών με μεγάλες πολυεθνικές και αλυσίδες σούπερ μάρκετ καθώς και την αύξηση των πωλήσεων της σε αγορές του εξωτερικού, με στόχο την ισχυροποίηση της θέσης της στις αγορές αυτές.

Πέρα των ανωτέρω δεν αναμένονται ουσιαστικές μεταβολές που να γνωρίζει η Διοίκηση της Εταιρίας, οι οποίες θα επηρεάσουν σε σημαντικό βαθμό τη δραστηριότητα της.

3.11 ΠΡΟΒΛΕΨΕΙΣ ΑΠΟΤΕΛΕΣΜΑΤΩΝ

Η Εταιρεία ΜΠΑΛΛΗΣ ανακοίνωσε την 7.3.2006 ότι οι προβλέψεις των πωλήσεων και των αποτελεσμάτων της για το 2006 όπως αυτές περιέχονται στο Ετήσιο Δελτίο της χρήσης 2004, δεν ισχύουν, λόγω ότι α) η εταιρεία βρίσκεται σε διαδικασία συγχώνευσης με απορρόφηση της ΛΑΜΔΑ και με την ολοκλήρωση αυτής τα οικονομικά της μεγέθη θα μεταβληθούν σημαντικά και β) οι προβλέψεις είχαν συνταχθεί σύμφωνα με το ΕΓΛΣ ενώ από 01.01.2005 η εταιρία έχει υιοθετήσει τα ΔΛΠ/ΔΠΧΠ.

3.12 ΜΕΡΙΣΜΑΤΙΚΗ ΠΟΛΙΤΙΚΗ

Η διανομή μερισμάτων της ΜΠΑΛΛΗΣ για τη χρήσεις 2004 και 2005 διαμορφώθηκε ως ακολούθως:

Χρήση (ποσά σε χιλ. €)	2004	2005 **
Κέρδη μετά από Φόρους Χρήσης, Φόρους Φορολογικού Ελέγχου Προηγούμενων Χρήσεων και Αμοιβές Δ.Σ.	379	126
Κράτηση για Τακτικό Αποθεματικό	39	8
Κέρδη μετά από Φόρους Χρήσης, Φόρους Φορολογικού Ελέγχου Προηγούμενων Χρήσεων, Αμοιβές Δ.Σ. και Τακτικό Αποθεματικό	340	119
Συνολικά Μερίσματα	321	98
% επί των κερδών χρήσης μετά από Φόρους Χρήσης, Φόρους Φορολογικού Ελέγχου Προηγούμενων Χρήσεων, Αμοιβές ΔΣ και κρατήσεων για Τακτικό Αποθεματικό	94,49%	82,71%
Συνολικός αριθμός μετοχών τέλους χρήσης	8.021.760	8.021.760
Μέρισμα ανά μετοχή *(ποσά σε €)	0,04	0,01

ΠΗΓΗ : Επεξεργασία από τη ΜΠΑΛΛΗΣ μη ελεγμένων από Ορκωτό Ελεγκτή-Λογιστή στοιχείων

* Με βάση το συνολικό αριθμό μετοχών τέλους χρήσης 2004, ο οποίος συμπίπτει με το σταθμισμένο αριθμό μετοχών. Για τη χρήση 2005 γίνεται η παραδοχή ότι ο αριθμός αυτός παραμένει αμετάβλητος.

** Η διανομή μερίσματος για τη χρήση 2005 έχει προταθεί από τη Διοίκηση της ΜΠΑΛΛΗΣ στην Έκθεση Διαχείρισης του Δ.Σ. προς την Τακτική Γενική Συνέλευση των Μετόχων της, τελεί υπό την έγκριση αυτής και θα γίνει από τα κέρδη της Απορροφώσας. Ο υπολογισμός του κονδυλίου € 98 εκατ. έχει γίνει βάσει του Κ.Ν. 2190/1920.

Τα στοιχεία του παραπάνω πίνακα έχουν ληφθεί από τις ελεγμένες οικονομικές καταστάσεις της Εταιρίας για τις χρήσεις 2004 και 2005, που συντάχθηκαν βάσει των Δ.Π.Χ.Π. Η διανομή μερίσματος για τη χρήση 2005 τελεί υπό την έγκριση της Τακτικής Γενικής Συνέλευσης των Μετόχων της Εταιρίας.

Εκτενέστερη πληροφόρηση σχετικά με το δικαίωμα μερίσματος παρατίθεται στην ενότητα 4.9.1 «ΓΕΝΙΚΑ» του κεφαλαίου 4.9 «ΔΙΚΑΙΩΜΑΤΑ ΜΕΤΟΧΩΝ» του παρόντος εγγράφου.

3.13 ΣΥΝΑΛΛΑΓΕΣ ΜΕ ΣΥΝΔΕΟΜΕΝΑ ΜΕΡΗ

Σύμφωνα με δήλωση της ΜΙΑΑΛΛΗΣ δεν υπάρχουν άλλες σημαντικές συναλλαγές με συνδεδεμένα πρόσωπα, όπως αυτές ορίζονται από το ΔΠΧΠ 24, εκτός από αυτές που παρατίθενται παρακάτω, σύμφωνα με την ενότητα 19 του Παραρτήματος Ι του Κανονισμού (ΕΚ) 809/2004 της Επιτροπής των Ευρωπαϊκών Κοινοτήτων. Η Εταιρία δηλώνει ότι όλες οι συναλλαγές με συνδεδεμένα πρόσωπα έχουν συναφθεί με τους συνήθεις όρους της αγοράς.

Οι συναλλαγές αυτές, οι οποίες είναι μη ελεγμένες από ορκωτό ελεγκτή-λογιστή, περιγράφονται στις παρακάτω ενότητες.

3.13.1 Εταιρίες με Κοινή Διοίκηση

Στον παρακάτω πίνακα παρατίθενται οι εταιρίες στην Διοίκηση των οποίων συμμετέχουν τα μέλη του Δ.Σ. και τα ανώτερα Διοικητικά Στελέχη της ΜΠΑΛΛΗΣ:

Μέλη Δ.Σ. & Ανώτερα Διοικητικά Στελέχη	Εταιρία που συμμετέχει	Θέση που κατέχει
Λαυρέντιος Λαυρεντιάδης του Βασιλείου	ΝΕΟΧΗΜΙΚΗ Λ.Β.ΛΑΥΡΕΝΤΙΑΔΗΣ ΑΒΕΕ	Πρόεδρος και Διευθύνων Σύμβουλος
	ΛΑΜΔΑ ΝΤΙΤΕΡΤΖΕΝΤ ΑΒΕΕ	Πρόεδρος και Διευθύνων Σύμβουλος
	ΛΑΜΔΑ ΛΑΜΔΑ ΑΒΕΕ	Πρόεδρος και Διευθύνων Σύμβουλος
	ΛΑΜΔΑ ΠΟΛΥΜΕΡΣ ΑΕ	Πρόεδρος και Διευθύνων Σύμβουλος
	ΛΑΜΔΑ ΠΑΚ ΑΒΕΕ	Πρόεδρος και Διευθύνων Σύμβουλος
	ΚΕΜΙΚΑΛ ΣΟΛΟΥΣΙΟΝΣ ΑΕ	Πρόεδρος και Διευθύνων Σύμβουλος
	ΛΑΜΔΑ ΦΕΡΤΙΛΑΙΖΕΡΣ ΑΒΕΕ	Πρόεδρος και Διευθύνων Σύμβουλος
	ΠΕΤΡΟΝΕΤ ΑΒΕΕ	Πρόεδρος και Διευθύνων Σύμβουλος
	ΑΤΛΑΝΤΙΚ ΠΟΛΥΜΕΡΣ ΚΑΙ ΚΕΜΙΚΑΛΣ ΑΕ	Πρόεδρος και Διευθύνων Σύμβουλος
	ΛΑΜΔΑ ΚΟΣΜΕΤΙΚΣ ΑΕ	Πρόεδρος και Διευθύνων Σύμβουλος
	ΚΕΜΙΚΑΛ ΙΝΟΒΕΙΣΟΝΣ ΑΕ	Πρόεδρος και Διευθύνων Σύμβουλος
	ΝΕΟΧΗΜΙΚΗ ΙΝΤΕΡΝΑΣΙΟΝΑΛ ΑΕ	Πρόεδρος και Διευθύνων Σύμβουλος
	ΜΠΑΛΛΗΣ ΧΗΜΙΚΑ ΑΒΕΕ	Πρόεδρος και Διευθύνων Σύμβουλος
	ΑΓΚΡΟ ΙΝΟΒΕΙΣΟΝ ΑΕ	Πρόεδρος και Διευθύνων Σύμβουλος
ΣΠΕΝΤΙΜΕΤ ΑΜΕ	Πρόεδρος και Διευθύνων Σύμβουλος	
	ΝΕΟΧΙΜΙΚΙ ROMANIA SA	-
Ευάγγελος Λύτρας του Σωτηρίου	ΝΕΟΧΗΜΙΚΗ Λ.Β.ΛΑΥΡΕΝΤΙΑΔΗΣ ΑΒΕΕ	Αντιπρόεδρος
	ΛΑΜΔΑ ΝΤΙΤΕΡΤΖΕΝΤ ΑΒΕΕ	Αντιπρόεδρος
	ΛΑΜΔΑ ΛΑΜΔΑ ΑΒΕΕ	Αντιπρόεδρος
	ΛΑΜΔΑ ΠΟΛΥΜΕΡΣ ΑΕ	Αντιπρόεδρος
	ΛΑΜΔΑ ΠΑΚ ΑΒΕΕ	Αντιπρόεδρος
	ΚΕΜΙΚΑΛ ΣΟΛΟΥΣΙΟΝΣ ΑΕ	Αντιπρόεδρος
	ΛΑΜΔΑ ΦΕΡΤΙΛΑΙΖΕΡΣ ΑΒΕΕ	Αντιπρόεδρος
	ΠΕΤΡΟΝΕΤ ΑΒΕΕ	Αντιπρόεδρος
	ΑΤΛΑΝΤΙΚ ΠΟΛΥΜΕΡΣ ΚΑΙ ΚΕΜΙΚΑΛΣ ΑΕ	Αντιπρόεδρος
	ΛΑΜΔΑ ΚΟΣΜΕΤΙΚΣ ΑΕ	Αντιπρόεδρος
	ΚΕΜΙΚΑΛ ΙΝΟΒΕΙΣΟΝΣ ΑΕ	Αντιπρόεδρος
	ΝΕΟΧΗΜΙΚΗ ΙΝΤΕΡΝΑΣΙΟΝΑΛ ΑΕ	Αντιπρόεδρος
	ΜΠΑΛΛΗΣ ΧΗΜΙΚΑ ΑΒΕΕ	Αντιπρόεδρος
	ΝΟΒΙΟΝ ΑΕ	Αντιπρόεδρος
	ΑΓΚΡΟ ΙΝΟΒΕΙΣΟΝ ΑΕ	Αντιπρόεδρος
	ΝΕΟΧΙΜΙΚΙ AD БЕОГРАД SA	Πρόεδρος
ΝΕΟΧΙΜΙΚΙ BULGARIA SA	Πρόεδρος	
ΝΕΟΧΙΜΙΚΙ LAVRENTIADIS LIMITED	Αντιπρόεδρος	
	ΛΑΜΔΑ COSMETICS LIMITED	Αντιπρόεδρος

Ελένη Σκούρα του Ιωάννη	ΝΕΟΧΗΜΙΚΗ Α.Β.ΛΑΥΡΕΝΤΙΑΔΗΣ ΑΒΕΕ	Μέλος
	ΛΑΜΔΑ ΝΤΙΤΕΡΤΖΕΝΤ ΑΒΕΕ	Μέλος
	ΛΑΜΔΑ ΛΑΜΔΑ ΑΒΕΕ	Μέλος
	ΛΑΜΔΑ ΠΟΛΥΜΕΡΣ ΑΕ	Μέλος
	ΛΑΜΔΑ ΠΑΚ ΑΒΕΕ	Μέλος
	ΚΕΜΙΚΑΛ ΣΟΛΟΥΣΙΟΝΣ ΑΕ	Μέλος
	ΛΑΜΔΑ ΦΕΡΤΙΛΑΙΖΕΡΣ ΑΒΕΕ	Μέλος
	ΠΕΤΡΟΝΕΤ ΑΒΕΕ	Μέλος
	ΑΤΛΑΝΤΙΚ ΠΟΛΥΜΕΡΣ ΚΑΙ ΚΕΜΙΚΑΛΣ ΑΕ	Μέλος
	ΛΑΜΔΑ ΚΟΣΜΕΤΙΚΣ ΑΕ	Μέλος
	ΚΕΜΙΚΑΛ ΙΝΟΒΕΙΣΟΝΣ ΑΕ	Μέλος
	ΝΕΟΧΗΜΙΚΗ ΙΝΤΕΡΝΑΣΙΟΝΑΛ ΑΕ	Μέλος
	ΜΠΑΛΛΗΣ ΧΗΜΙΚΑ ΑΒΕΕ	Μέλος
	ΝΟΒΙΟΝ ΑΕ	Πρόεδρος
	ΣΠΕΝΤΙΜΕΤ ΑΜΕ	Μέλος
Θεόδωρος Λύτρας του Σωτηρίου	ΑΓΚΡΟ ΙΝΟΒΕΙΣΟΝ ΑΕ	Μέλος
	ΝΕΟΧΗΜΙΚΗ ΑΔ ΒΕΟΓΡΑΔ ΣΑ	Αντιπρόεδρος
	ΝΕΟΧΗΜΙΚΗ Α.Β.ΛΑΥΡΕΝΤΙΑΔΗΣ ΑΒΕΕ	Μέλος
	ΛΑΜΔΑ ΝΤΙΤΕΡΤΖΕΝΤ ΑΒΕΕ	Μέλος
	ΛΑΜΔΑ ΛΑΜΔΑ ΑΒΕΕ	Μέλος
	ΛΑΜΔΑ ΠΟΛΥΜΕΡΣ ΑΕ	Μέλος
	ΛΑΜΔΑ ΠΑΚ ΑΒΕΕ	Μέλος
	ΚΕΜΙΚΑΛ ΣΟΛΟΥΣΙΟΝΣ ΑΕ	Μέλος
	ΛΑΜΔΑ ΦΕΡΤΙΛΑΙΖΕΡΣ ΑΒΕΕ	Μέλος
	ΠΕΤΡΟΝΕΤ ΑΒΕΕ	Μέλος
	ΑΤΛΑΝΤΙΚ ΠΟΛΥΜΕΡΣ ΚΑΙ ΚΕΜΙΚΑΛΣ ΑΕ	Μέλος
	ΛΑΜΔΑ ΚΟΣΜΕΤΙΚΣ ΑΕ	Μέλος
	ΚΕΜΙΚΑΛ ΙΝΟΒΕΙΣΟΝΣ ΑΕ	Μέλος
	ΝΕΟΧΗΜΙΚΗ ΙΝΤΕΡΝΑΣΙΟΝΑΛ ΑΕ	Μέλος
	ΜΠΑΛΛΗΣ ΧΗΜΙΚΑ ΑΒΕΕ	Μέλος
Παπαβασιλείου Ιωάννης του Ηλία	ΝΟΒΙΟΝ ΑΕ	Μέλος
	ΣΠΕΝΤΙΜΕΤ ΑΜΕ	Μέλος
	ΑΓΚΡΟ ΙΝΟΒΕΙΣΟΝ ΑΕ	Μέλος
	ΝΕΟΧΗΜΙΚΗ ΒΟΥΛΓΑΡΙΑ ΣΑ	Μέλος
ΠΗΓΗ : Επεξεργασία από τη ΜΠΑΛΛΗΣ μη ελεγμένων από Ορκωτό Ελεγκτή-Λογιστή στοιχείων		

3.13.2 Αμοιβές Μελών Διοικητικού Συμβουλίου, Ανωτάτων Διοικητικών Στελεχών και Μελών των Διοικητικών, Διαχειριστικών και Εποπτικών Οργάνων της ΜΠΑΛΛΗΣ χρήσεων 2004-2005

Τα μέλη του προηγούμενου Διοικητικού Συμβουλίου της ΜΠΑΛΛΗΣ, ήτοι οι κ.κ Κων/νος Μπαλλής, Αικατερίνη Παπαδοπούλου, Ευάγγελος Καράογλου, Αναστάσιος Ζουμπούλης, Στέφανος Σεβαστόπουλος, Ευστάθιος Ρούσσος και Αρχοντής Μαυράκης δεν έλαβαν αμοιβές (έμμισθες, αμοιβές παράστασης, κλπ.) για τις χρήσεις 2004 και 2005. Ο κος Ευάγγελος Καράογλου συμμετέχει ως Πρόεδρος και Διευθύνων Σύμβουλος στην εταιρία «Β.ΚΑΡΑΟΓΛΟΥ Α.Ε.», η οποία για τις χρήσεις 2004 και 2005 εισέπραξε από € 36.000 για τη κάθε χρήση, ως παροχή λογιστικών και φοροτεχνικών υπηρεσιών (αμοιβή δελτίου παροχής υπηρεσιών) προς την ΜΠΑΛΛΗΣ.

Τα σημερινά μέλη του Διοικητικού Συμβουλίου, τα Ανώτατα Διοικητικά Στελέχη και τα Μέλη των Διοικητικών, Διαχειριστικών και Εποπτικών Οργάνων της ΜΠΑΛΛΗΣ κατά τις χρήσεις 2004 και 2005 δεν έλαβαν αμοιβές (έμμισθες, αμοιβές παράστασης, κλπ) από αυτήν.

Οι ετήσιες αμοιβές που έλαβαν τα σημερινά μέλη του Δ.Σ. από τις υπόλοιπες εταιρίες του Ομίλου προέρχονται μόνο από την μητρική «ΝΕΟΧΗΜΙΚΗ Α.Β. ΛΑΥΡΕΝΤΙΑΔΗΣ ΑΒΕΕ» και παρατίθενται στον ακόλουθο πίνακα

ΑΜΟΙΒΕΣ ΜΕΛΩΝ Δ.Σ. ΑΠΟ ΤΗΝ ΕΤΑΙΡΙΑ «ΝΕΟΧΗΜΙΚΗ Λ.Β. ΛΑΥΡΕΝΤΙΑΔΗΣ ΑΒΕΕ» (ποσά σε χιλ. €)		
Χρήση (ποσά σε χιλ. €)	2004	2005
Λαυρέντης Λαυρεντιάδης	12.000	72.000
Θεόδωρος Λύτρας	12.000	12.000
Ελένη Σκούρα	-	12.000
Ευάγγελος Λύτρας	-	12.000

ΠΗΓΗ : Επεξεργασία από τη ΜΠΑΛΛΗΣ μη ελεγμένων από Ορκωτό Ελεγκτή-Λογιστή στοιχείων

Οι εταιρίες του Ομίλου της ΝΕΟΧΗΜΙΚΗΣ δεν χρέωσαν στις χρήσεις 2004 και 2005 με αμοιβές δελτίου παροχής υπηρεσιών τις εταιρίες ΜΠΑΛΛΗΣ και ΛΑΜΔΑ για υπηρεσίες που προσέφεραν τα μέλη του Διοικητικού Συμβουλίου, τα Ανώτατα Διοικητικά Στελέχη και τα Μέλη των Διοικητικών, Διαχειριστικών και Εποπτικών Οργάνων της Εταιρίας.

3.13.3 Διεταιρικές Συναλλαγές 2004 - 2005

Τα υπόλοιπα των διεταιρικών συναλλαγών της ΜΠΑΛΛΗΣ με τις εταιρίες του Ομίλου της ΝΕΟΧΗΜΙΚΗΣ Λ.Β. ΛΑΥΡΕΝΤΙΑΔΗΣ ΑΒΕΕ στις 31 Δεκεμβρίου των χρήσεων 2004 και 2005 παρατίθενται στους παρακάτω πίνακες.

ΠΙΝΑΚΑΣ ΑΓΟΡΩΝ – ΠΩΛΗΣΕΩΝ ΧΡΗΣΕΩΣ ΤΗΝ 31/12/2004

ΕΤΑΙΡΕΙΑ	ΝΕΟΧΗΜΙΚΗ Λ.Β. ΛΑΥΡΕΝΤΙΑΔΗΣ ΑΒΕΕ	ΜΠΑΛΛΗΣ ΧΗΜΙΚΑ ΑΕΒΕ	ΣΥΝΟΛΟ ΠΩΛΗΣΕΩΝ
ΝΕΟΧΗΜΙΚΗ Λ.Β. ΛΑΥΡΕΝΤΙΑΔΗΣ ΑΒΕΕ	-	224	224
ΜΠΑΛΛΗΣ ΧΗΜΙΚΑ ΑΕΒΕ	37	-	-
ΣΥΝΟΛΟ ΑΓΟΡΩΝ	37	-	-

(ποσά σε χιλ. €)

ΠΗΓΗ : Επεξεργασία από τη ΜΠΑΛΛΗΣ μη ελεγμένων από Ορκωτό Ελεγκτή-Λογιστή στοιχείων

ΠΙΝΑΚΑΣ ΑΓΟΡΩΝ – ΠΩΛΗΣΕΩΝ ΧΡΗΣΕΩΣ ΤΗΝ 31/12/2005

ΕΤΑΙΡΕΙΑ	ΝΕΟΧΗΜΙΚΗ Λ.Β. ΛΑΥΡΕΝΤΙΑΔΗΣ ΑΒΕΕ	ΛΑΜΔΑ ΝΤΙΠΕΡΤΖΕΝΤ ΑΒΕΕ	ΜΠΑΛΛΗΣ ΧΗΜΙΚΑ ΑΕΒΕ	ΣΥΝΟΛΟ ΠΩΛΗΣΕΩΝ
ΝΕΟΧΗΜΙΚΗ Λ.Β. ΛΑΥΡΕΝΤΙΑΔΗΣ ΑΒΕΕ	-	-	326	326
ΜΠΑΛΛΗΣ ΧΗΜΙΚΑ ΑΕΒΕ	44	-	-	44
ΛΑΜΔΑ ΛΑΜΔΑ	-	-	12	12
ΛΑΜΔΑ ΠΑΚ	-	-	97	97
ΠΕΤΡΟΝΕΤ	-	-	15	15
ΣΥΝΟΛΟ ΑΓΟΡΩΝ	44	-	450	494

(ποσά σε χιλ. €)

ΠΗΓΗ : Επεξεργασία από τη ΜΠΑΛΛΗΣ μη ελεγμένων από Ορκωτό Ελεγκτή-Λογιστή στοιχείων

Κατά την 31/12/2005 οι υποχρεώσεις προς τα συνδεδεμένα μέρη είναι € 802 χιλ. προς τη ΝΕΟΧΗΜΙΚΗ, ενώ απαιτήσεις δεν υπάρχουν.

3.14 ΣΗΜΑΝΤΙΚΕΣ ΑΛΛΑΓΕΣ ΣΤΗ ΧΡΗΜΑΤΟΟΙΚΟΝΟΜΙΚΗ ΚΑΙ ΕΜΠΟΡΙΚΗ ΘΕΣΗ ΤΗΣ ΑΠΟΡΡΟΦΩΣΑΣ

Η Διοίκηση της Εταιρίας, δηλώνει πως η χρηματοοικονομική κατάσταση της νέας εταιρίας δεν αναμένεται να μεταβληθεί σημαντικά έως την ημερομηνία εκδόσεως του παρόντος εγγράφου, σε σχέση με αυτήν που εμφανίζεται στις συνενωμένες πληροφορίες proforma 31/12/2005, που συντάχθηκαν για τις ανάγκες του παρόντος εγγράφου.

3.15 ΔΙΚΑΣΤΙΚΕΣ ΚΑΙ ΔΙΑΙΤΗΤΙΚΕΣ ΔΙΑΔΙΚΑΣΙΕΣ

Η Νομικός Σύμβουλος της Εταιρίας κ. Χαρίκλεια Αποστολοπούλου δηλώνει ότι η Απορροφώμενη δεν εμπλέκεται σε δικαστικές υποθέσεις. Αναφορικά με τις δικαστικές εκκρεμότητες της ΜΠΑΛΛΗΣ, σύμφωνα με

εκτίμηση της κ. Χαρίκλειας Αποστολοπούλου καμία από αυτές τις δικαστικές υποθέσεις δεν δύναται να έχει ούτε είχε προσφάτως σημαντικές επιπτώσεις στη χρηματοοικονομική κατάσταση ή στην κερδοφορία της Εταιρίας. Επιπλέον, η κ. Χαρίκλεια Αποστολοπούλου αναφέρει ότι μέχρι σήμερα και σύμφωνα με τα στοιχεία που έχουν περιέλθει στη γνώση της Εταιρίας, δεν υφίσταται καμία άλλη διοικητική, δικαστική, ή διαιτητική διαδικασία η οποία ενδέχεται να κινηθεί κατά των δύο συγχωνευομένων εταιριών και η οποία θα μπορούσε να έχει σημαντικές επιπτώσεις στη χρηματοοικονομική κατάσταση ή και την κερδοφορία της Εταιρίας.

3.16 ΔΙΟΙΚΗΤΙΚΑ ΚΑΙ ΔΙΑΧΕΙΡΙΣΤΙΚΑ ΚΑΙ ΕΠΟΠΤΙΚΑ ΟΡΓΑΝΑ ΚΑΙ ΑΝΩΤΕΡΑ ΔΙΟΙΚΗΤΙΚΑ ΣΤΕΛΕΧΗ

Σύμφωνα με το άρθρο 18 του Καταστατικού της ΜΠΑΛΛΗΣ ΧΗΜΙΚΑ Α.Ε.Β.Ε. το ανώτατο όργανό της είναι η Γενική Συνέλευση των Μετόχων, η οποία εκλέγει το Διοικητικό Συμβούλιο.

Η Εταιρία διοικείται από το Διοικητικό Συμβούλιο, σύμφωνα με τις διατάξεις του Καταστατικού της, του Κ.Ν. 2190/1920 και κάθε ειδικότερης νομοθετικής ρύθμισης που διέπει τη λειτουργία των ανωνύμων εταιριών.

Με απόφαση του από 05/01/2006 Δ.Σ. της Εταιρίας έχουν ορισθεί ως εποπτικές επιτροπές, η Ελεγκτική Επιτροπή, η οποία εποπτεύει τη Διεύθυνση Εσωτερικού Ελέγχου και η Επιτροπή Αμοιβών και Παροχών. Σύμφωνα με δήλωση της Εταιρίας, οι δύο αυτές επιτροπές αποτελούν τα εποπτικά όργανα της και εκτός του Διοικητικού Συμβουλίου και του Οικονομικού Διευθυντή της δεν υφίστανται άλλα Διοικητικά ή Διαχειριστικά όργανα στην Εταιρία.

Ονοματεπώνυμο	Διοικητικά, Διαχειριστικά, Εποπτικά Όργανα	Διεύθυνση κατοικίας
Λαυρέντιος Λαυρεντιάδης	Πρόεδρος του ΔΣ και Διευθύνων Σύμβουλος	Σταματάκη 1, Αγ.Ιωάννης Ρέντη
Ευάγγελος Λύτρας	Αντιπρόεδρος του ΔΣ, ανεξάρτητο μη εκτελεστικό μέλος	Μαυρομιχάλη 46-50, Αγ. Ιωάννης Ρέντη
Ελένη Σκούρα	Ανεξάρτητο μη εκτελεστικό μέλος	Αθ. Διάκου 20& Λ. Συγγρού 1, Αθήνα
Θεόδωρος Λύτρας	Ανεξάρτητο μη εκτελεστικό μέλος	Μαυρομιχάλη 46-50, Αγ. Ιωάννης Ρέντη
Ιωάννης Παπαβασιλείου	Οικονομικός Διευθυντής	Μικροπούλου 4, Ν.Ηράκλειο

Διοικητικό Συμβούλιο

Το Διοικητικό Συμβούλιο της Εταιρίας, σύμφωνα με τα άρθρα 11 και 12 του καταστατικού της, απαρτίζεται από τρία έως επτά μέλη και η διάρκεια του είναι πενταετής. Το παρόν Διοικητικό Συμβούλιο ορίστηκε από την Επαναληπτική Έκτακτη Γενική Συνέλευση της 14^{ης} Δεκεμβρίου 2005.

Το Διοικητικό Συμβούλιο της Εταιρίας έχει την ακόλουθη σύνθεση μετά τη συνεδρίαση της 14^{ης} Δεκεμβρίου 2005, με την οποία συγκροτήθηκε σε σώμα:

Ονοματεπώνυμο	Θέση στο Δ.Σ.
Λαυρέντιος Λαυρεντιάδης	Πρόεδρος του ΔΣ και Διευθύνων Σύμβουλος
Ευάγγελος Λύτρας	Αντιπρόεδρος του ΔΣ, ανεξάρτητο μη εκτελεστικό μέλος
Ελένη Σκούρα	Ανεξάρτητο μη εκτελεστικό μέλος
Θεόδωρος Λύτρας	Ανεξάρτητο μη εκτελεστικό μέλος

Το Δ.Σ. περιλαμβάνει τρία ανεξάρτητα μη εκτελεστικά μέλη και πληροί τις προϋποθέσεις των διατάξεων του Ν.3016/2002.

Το Δ.Σ. είναι το ανώτατο εκτελεστικό όργανο της Εταιρίας, συγκαλείται με πρόσκληση του Προέδρου ή του Αντιπροέδρου και συνεδριάζει στην έδρα της. Οι εξουσίες και αρμοδιότητές του περιγράφονται στο άρθρο 11 του Καταστατικού.

Την Εταιρία δεσμεύει και εκπροσωπεί έναντι τρίτων σε κάθε περίπτωση με μόνη την υπογραφή του κάτω από την εταιρική επωνυμία, ο Πρόεδρος και Διευθύνων Σύμβουλος κ.Λαυρέντης Λαυρεντιάδης.

Σημειώνεται ότι σύμφωνα με το άρθρο 38 του Καταστατικού, απαγορεύεται στα μέλη του Διοικητικού Συμβουλίου τα οποία συμμετέχουν οπωσδήποτε στην Διεύθυνση της Εταιρίας να διενεργούν κατ' επάγγελμα εκτός της εταιρίας και με οποιασδήποτε ιδιότητα πράξεις οι οποίες εμπίπτουν στους σκοπούς της και να μετέχουν ως ομόρρυθμα ή ετερόρρυθμα μέλη σε άλλες εταιρίες ή ως εταίροι σε Εταιρίες Περιορισμένης Ευθύνης, οι οποίες επιδιώκουν σκοπούς όμοιους με αυτούς της Εταιρίας, εκτός από τις εταιρίες εκείνες στις οποίες ήδη συμμετέχουν. Τα μέλη του Δ.Σ. δηλώνουν ότι δεν είναι μέτοχοι ούτε ασκούν διοικητική επιρροή σε άλλες εταιρίες πλην των εταιριών που αναφέρονται στην ενότητα 3.16.4 «ΣΥΜΜΕΤΟΧΕΣ ΤΩΝ ΜΕΛΩΝ ΤΟΥ Δ.Σ., ΤΩΝ ΑΝΩΤΕΡΩΝ ΔΙΟΙΚΗΤΙΚΩΝ ΣΤΕΛΕΧΩΝ ΚΑΙ ΤΩΝ ΜΕΛΩΝ ΤΩΝ ΔΙΟΙΚΗΤΙΚΩΝ, ΔΙΑΧΕΙΡΙΣΤΙΚΩΝ Ή ΕΠΟΠΤΙΚΩΝ ΟΡΓΑΝΩΝ ΚΑΙ ΤΩΝ ΒΑΣΙΚΩΝ ΜΕΤΟΧΩΝ ΣΤΗ ΔΙΟΙΚΗΣΗ Ή/ΚΑΙ ΣΤΟ ΚΕΦΑΛΑΙΟ ΑΛΛΩΝ ΕΤΑΙΡΙΩΝ» του παρόντος Εγγράφου.

Ακολουθώς παρατίθενται σύντομα βιογραφικά σημειώματα των μελών του Διοικητικού Συμβουλίου της Εταιρίας καθώς και του Οικονομικού Διευθυντή της, που κατά δήλωση της Εταιρίας αποτελεί τα ανώτερα διοικητικά της στελέχη.

Μέλη Διοικητικού Συμβουλίου – Ανώτερα Διοικητικά Στελέχη

Λαυρέντης Λαυρεντιάδης - Πρόεδρος Διοικητικού Συμβουλίου και Διευθύνων Σύμβουλος

Γεννήθηκε στην Αθήνα το Μάρτιο του 1972 και είναι ιδρυτής και πρόεδρος πολλών εταιριών, οι οποίες δραστηριοποιούνται στον κλάδο των χημικών, απορρυπαντικών, τροφίμων, μεταφορών αλλά και του κτηματομεσιτικού χώρου. Μετά την ολοκλήρωση των σπουδών του στα οικονομικά το 1995, και του διδακτορικού του στο Marketing το 1999 ανέλαβε τα ηνία της οικογενειακής επιχείρησης, η οποία είχε ως αντικείμενο την εμπορία χημικών προϊόντων και την παρασκευή λευκαντικών υποχλωριωδών αλάτων. Είναι μέλος του Διοικητικού Συμβουλίου της ΝΕΟΧΗΜΙΚΗ Α.Β. ΛΑΥΡΕΝΤΙΑΔΗΣ Α.Β.Ε.Ε. από το 1990 και κατέχει τη θέση του Προέδρου και Διευθύνοντα Συμβούλου από το 1996.

Ευάγγελος Λύτρας - Αντιπρόεδρος Διοικητικού Συμβουλίου

Γεννήθηκε στην Αθήνα το 1966. Πτυχιούχος της Νομικής Σχολής του Πανεπιστημίου Αθηνών, δικηγόρος από το 1994. Είναι Αντιπρόεδρος του Διοικητικού Συμβουλίου και Μη εκτελεστικό Μέλος.

Ελένη Σκούρα – Μέλος Διοικητικού Συμβουλίου

Γεννήθηκε στην Αθήνα το 1967. Δικηγόρος από το 1992 και μέλος του Δικηγορικού Συλλόγου Αθηνών. Πτυχιούχος της Νομικής Σχολής του Πανεπιστημίου Αθηνών με μεταπτυχιακές σπουδές στον τομέα του Δημοσίου Δικαίου. Είναι Ανεξάρτητο και Μη εκτελεστικό Μέλος του Διοικητικού Συμβουλίου.

Θεόδωρος Λύτρας – Μέλος Διοικητικού Συμβουλίου

Γεννήθηκε στην Αθήνα το 1962. Είναι πτυχιούχος της Νομικής Σχολής του Πανεπιστημίου Αθηνών και κάτοχος PhD του Πανεπιστημίου του Regensburg στη Γερμανία. Διατελεί Λέκτορας της Νομικής Σχολής του Πανεπιστημίου Αθηνών. Είναι Ανεξάρτητο και Μη εκτελεστικό Μέλος του Διοικητικού Συμβουλίου.

Ιωάννης Παπαβασιλείου – Οικονομικός Διευθυντής

Γεννήθηκε στην Πάτρα το 1976. Είναι κάτοχος πτυχίου Οικονομικών από το Πανεπιστήμιο Πατρών και Οικονομικός Διευθυντής του Ομίλου της ΝΕΟΧΗΜΙΚΗΣ. Διαθέτει σημαντική πείρα στον επιχειρηματικό σχεδιασμό, την οικονομική ανάλυση, τη διοικητική λογιστική και τη λογιστική κόστους.

Επιτροπές

Ελεγκτική Επιτροπή

Η Ελεγκτική Επιτροπή, η οποία συστάθηκε με την από 05.01.2006 απόφαση του Δ.Σ., σαν ένα ανεξάρτητο όργανο λειτουργεί σαν υποεπιτροπή του Δ.Σ. Εποπτεύει την λειτουργία του συστήματος Εσωτερικού Ελέγχου καθώς και τη λειτουργία της οικονομικής πληροφόρησης παρέχοντας ισχυρές βοήθειες προς το Δ.Σ. της Εταιρίας.

Βασική αποστολή της Ελεγκτικής Επιτροπής είναι η εξασφάλιση περιβάλλοντος και προϋποθέσεων αποτελεσματικού ελέγχου και διοίκησης της ΜΠΑΛΛΗΣ, και αποτελεί τον ουσιαστικό σύνδεσμο επικοινωνίας ανάμεσα στους εσωτερικούς ελεγκτές, εξωτερικούς ελεγκτές και το Διοικητικό Συμβούλιο της Εταιρίας.

Αντικείμενο εργασιών της είναι η αξιολόγηση και αξιοποίηση των ευρημάτων του ελεγκτικού έργου, των οργάνων των εποπτικών αρχών και του εσωτερικού και εξωτερικού ελέγχου.

Σκοπός της Επιτροπής είναι η υποστήριξη του Διοικητικού Συμβουλίου ως προς την εκπλήρωση των υποχρεώσεων του προς τους μετόχους σχετικά με τις πρακτικές που ακολουθεί η ΜΠΑΛΛΗΣ για θέματα οικονομικής διαχείρισης, ορθότητας και πληρότητας των οικονομικών στοιχείων που δημοσιεύουν.

Η Ελεγκτική Επιτροπή είναι τριμελής και αποτελείται από τρία ανεξάρτητα μη εκτελεστικά μέλη του Διοικητικού Συμβουλίου, ως ακολούθως:

Πρόεδρος	Θεόδωρος Λύτρας	Ανεξάρτητο μη Εκτελεστικό Μέλος
Μέλος	Ευάγγελος Λύτρας	Ανεξάρτητο μη Εκτελεστικό Μέλος
Μέλος	Ελένη Σκούρα	Ανεξάρτητο μη Εκτελεστικό Μέλος

Επιτροπή Αμοιβών και Παροχών

Η Επιτροπή Αμοιβών και Παροχών συστάθηκε με την από 05.01.2006 απόφαση του Δ.Σ. Αντικείμενο εργασιών είναι ο έλεγχος των αμοιβών και των πάσης φύσεως παροχών των μελών του Διοικητικού Συμβουλίου σύμφωνα με τις αποφάσεις εγκρίσεις της Γενικής Συνέλευσης, καθώς επίσης ο έλεγχος των αμοιβών και των πάσης φύσεως παροχών των στελεχών και των εσωτερικών ελεγκτών της εταιρείας σύμφωνα με την γενικότερη πολιτική αμοιβών και τις αποφάσεις – εγκρίσεις του Διοικητικού Συμβουλίου.

Η Επιτροπή Αμοιβών και Παροχών (βάσει της Απόφασης του Δ.Σ. της 05/01/2006) είναι τριμελής και αποτελείται από τρία ανεξάρτητα μη εκτελεστικά μέλη του Διοικητικού Συμβουλίου, ως ακολούθως:

Πρόεδρος	Ελένη Σκούρα	Ανεξάρτητο μη Εκτελεστικό Μέλος
Μέλος	Ευάγγελος Λύτρας	Ανεξάρτητο μη Εκτελεστικό Μέλος
Μέλος	Θεόδωρος Λύτρας	Ανεξάρτητο μη Εκτελεστικό Μέλος

Εταιρική Διακυβέρνηση

Τα μέλη του Διοικητικού Συμβουλίου διακρίνονται σύμφωνα με τα άρθρα 3 και επόμενα του Ν.3016/2002, σε εκτελεστικά και μη εκτελεστικά.

Εκτελεστικό μέλος είναι ο Πρόεδρος και ο Διευθύνων Σύμβουλος, όταν τους εκχωρούνται οι αρμοδιότητες που ορίζονται στα άρθρα 11 και 16 του καταστατικού της Εταιρείας. Τα μέλη αυτά ορίζονται με απόφαση της Γενικής Συνέλευσης, στην οποία καθορίζονται, μεταξύ άλλων, οι αρμοδιότητές τους και η αμοιβή τους. Μη εκτελεστικά μέλη είναι τα μέλη του Διοικητικού Συμβουλίου, που δεν έχουν απασχόληση στην Εταιρία με σχέση εξαρτημένης εργασίας ούτε παρέχουν με οποιοδήποτε άλλο τρόπο τις υπηρεσίες τους στην Εταιρία. Ο αριθμός των μη εκτελεστικών μελών δεν μπορεί να είναι μικρότερος του 1/3 του συνολικού αριθμού των μελών. Αν προκύψει κλάσμα στρογγυλοποιείται στον επόμενο ακέραιο αριθμό. Μεταξύ των μη εκτελεστικών μελών πρέπει να υπάρχουν δύο (2) τουλάχιστον ανεξάρτητα μέλη. Η ιδιότητα των μελών του Διοικητικού Συμβουλίου ως εκτελεστικών ή μη ορίζεται από το Διοικητικό Συμβούλιο. Τα ανεξάρτητα μέλη ορίζονται από τη Γενική Συνέλευση.

Το Διοικητικό Συμβούλιο της Εταιρείας ενέκρινε και έχει θέσει σε εφαρμογή εσωτερικό κανονισμό, σε συμμόρφωση με το νόμο περί εταιρικής διακυβέρνησης και τον κανονισμό συμπεριφοράς των εισηγμένων στο Χ.Α. εταιριών (απόφαση 5/204/14.11.2000 της Επιτροπής Κεφαλαιαγοράς).

Σύμφωνα με τον εσωτερικό κανονισμό, το Διοικητικό Συμβούλιο παραμένει το ανώτατο διοικητικό όργανο υπεύθυνο για τη συνολική διαχείριση, ενώ ο Διευθύνων Σύμβουλος παραμένει υπεύθυνος για το συντονισμό και την αποτελεσματική λειτουργία της επιχείρησης, καθώς και για τη λειτουργία εκάστης μονάδας της εταιρείας.

Το Διοικητικό Συμβούλιο απαρτίζεται από:

- Πρόεδρος Διοικητικού Συμβουλίου και Διευθύνων Σύμβουλος
- Αντιπρόεδρος Διοικητικού Συμβουλίου, ανεξάρτητο μη εκτελεστικό
- Μέλος Διοικητικού Συμβουλίου, ανεξάρτητο μη εκτελεστικό
- Μέλος Διοικητικού Συμβουλίου, ανεξάρτητο μη εκτελεστικό

Σε εφαρμογή του Ν. 3016/2002 για την εταιρική διακυβέρνηση το οργανόγραμμα της Εταιρείας επίσης περιλαμβάνει:

- Διεύθυνση Εσωτερικού Ελέγχου, η οποία ελέγχεται από την Ελεγκτική Επιτροπή.
- Διεύθυνση Σχέσεων με Μετόχους.

Η Διεύθυνση Εσωτερικού Ελέγχου υπάγεται στην Ελεγκτική Επιτροπή. Οι ευθύνες της Διεύθυνσης Εσωτερικού Ελέγχου περιλαμβάνουν: την παρακολούθηση της εφαρμογής του εσωτερικού κανονισμού και του καταστατικού, τη συμμόρφωση με τους σχετικούς νόμους (συμπεριλαμβανομένης της νομοθεσίας περί κεφαλαιαγοράς και της εταιρικής νομοθεσίας), την πληροφόρηση του προσωπικού για το εφαρμοστέο νομικό και ρυθμιστικό πλαίσιο, την αναφορά στο διοικητικό συμβούλιο τυχόν συγκρούσεων συμφερόντων μεταξύ της Εταιρίας και των μελών του Διοικητικού Συμβουλίου ή των διευθυντικών στελεχών, την παροχή τριμηνιαίων εκθέσεων, στοιχείων και εισηγήσεων στο Διοικητικό Συμβούλιο αναφορικά με όλες τις πτυχές της λειτουργίας και της συνεργασίας με οποιαδήποτε επιβλέπουσα αρχή. Η κα. Ν.Κανελοπούλου είναι διευθύντρια της Διεύθυνσης Εσωτερικού Ελέγχου.

Η Διεύθυνση Σχέσεων με Μετόχους αποτελείται από δύο τμήματα: το τμήμα εξυπηρέτησης επενδυτών και το τμήμα εταιρικών ανακοινώσεων. Σύμφωνα με τον εσωτερικό κανονισμό της Εταιρίας, οι ευθύνες του τμήματος σχέσεων με επενδυτές περιλαμβάνουν την καθιέρωση αποτελεσματικών διαύλων επικοινωνίας μεταξύ επενδυτών και διοίκησης για την προώθηση των συμφερόντων των μετόχων και τη μεγιστοποίηση της επενδυτικής ελκυστικότητας των μετοχών της. Πιο συγκεκριμένα, τα καθήκοντα του τμήματος περιλαμβάνουν την πληροφόρηση του επενδυτικού κοινού για τυχόν εταιρικά γεγονότα που επηρεάζουν την τιμή της μετοχής της Εταιρίας, την επικοινωνία και την παροχή πληροφοριών στους θεσμικούς επενδυτές και την παροχή πληροφοριών στους αναλυτές των δυνητικών θεσμικών επενδυτών.

Σύμφωνα με δήλωση της Διοίκησης, η Εταιρία έχει συμμορφωθεί πλήρως με τους κανόνες της εταιρικής διακυβέρνησης που έχουν θεσπισθεί και ισχύουν.

3.16.1 Δηλώσεις των Μελών του Διοικητικού Συμβουλίου, των Μελών των Διοικητικών, Διαχειριστικών και Εποπτικών Οργάνων καθώς και των Ανωτέρων Διοικητικών Στελεχών

Τα μέλη του Διοικητικού Συμβουλίου, τα ανώτερα διοικητικά στελέχη και τα μέλη των Διοικητικών, Διαχειριστικών και Εποπτικών Οργάνων δήλωσαν τα εξής:

1. Εκτός από τις δραστηριότητες που συνδέονται με την ιδιότητά τους και τη θέση τους στην Εταιρία και αυτές που παρατίθενται αναλυτικά στην ενότητα 3.16.4 του παρόντος κεφαλαίου, δεν ασκούν άλλες επαγγελματικές δραστηριότητες, με τις παρακάτω εξαιρέσεις : α) ο κ.Θεόδωρος Λύτρας, ασκεί δικηγορία και είναι Λέκτορας της Νομικής Σχολής του Πανεπιστημίου Αθηνών, β) η κ. Ελένη Σκούρα ασκεί δικηγορία και γ) ο κ. Ευάγγελος Λύτρας ασκεί δικηγορία..
2. Δεν υφίστανται οικογενειακοί δεσμοί με μέλη των διοικητικών, διαχειριστικών ή εποπτικών οργάνων της Εταιρίας ή διευθυντικά στελέχη της Εταιρίας με την εξαίρεση των Ευάγγελου και Θεόδωρου Λύτρα , μέλη του Διοικητικού Συμβουλίου της Εταιρίας που είναι αδέρφια.
3. Δεν συμμετέχουν σε διοικητικά, διαχειριστικά ή εποπτικά όργανα ούτε είναι εταίροι σε άλλη εταιρία ή νομικό πρόσωπο σήμερα ή σε οποιαδήποτε στιγμή των πέντε τελευταίων ετών με ορισμένες εξαιρέσεις, όπως αυτές που παρατίθενται αναλυτικά στην ενότητα 3.16.4 «ΣΥΜΜΕΤΟΧΕΣ ΤΩΝ ΜΕΛΩΝ ΤΟΥ Δ.Σ., ΤΩΝ ΑΝΩΤΕΡΩΝ ΔΙΟΙΚΗΤΙΚΩΝ ΣΤΕΛΕΧΩΝ ΚΑΙ ΤΩΝ ΜΕΛΩΝ ΤΩΝ ΔΙΟΙΚΗΤΙΚΩΝ, ΔΙΑΧΕΙΡΙΣΤΙΚΩΝ Ή ΕΠΟΠΤΙΚΩΝ ΟΡΓΑΝΩΝ ΚΑΙ ΤΩΝ ΒΑΣΙΚΩΝ ΜΕΤΟΧΩΝ ΣΤΗ ΔΙΟΙΚΗΣΗ Ή/ΚΑΙ ΣΤΟ ΚΕΦΑΛΑΙΟ ΑΛΛΩΝ ΕΤΑΙΡΙΩΝ» του παρόντος Κεφαλαίου.
4. Δεν υφίστανται καταδικαστικές αποφάσεις ποινικού δικαστηρίου εναντίον τους για τέλεση δόλιας πράξης κατά τα πέντε τελευταία έτη.
5. Δεν συμμετείχαν σε οποιαδήποτε διαδικασία πτώχευσης, αναγκαστικής διαχείρισης ή εκκαθάρισης κατά τη διάρκεια των πέντε τουλάχιστον τελευταίων ετών.
6. Δεν έχουν γίνει αποδέκτες οποιασδήποτε δημόσιας επίσημης κριτικής ή/και κύρωσης εκ μέρους των καταστατικών ή ρυθμιστικών αρχών (συμπεριλαμβανομένων τυχόν επαγγελματικών οργανώσεων στις οποίες μετέχουν), και δεν έχουν παρεμποδιστεί από δικαστήριο να ενεργούν με την ιδιότητα του μέλους της Διοίκησης της Εταιρίας ή να παρέμβουν στην διαχείριση ή στο χειρισμό των υποθέσεων της Εταιρίας κατά τη διάρκεια των πέντε τελευταίων ετών.
7. Οι υποχρεώσεις που απορρέουν από το αξίωμα τους δεν δημιουργούν στο πρόσωπό τους οποιαδήποτε σύγκρουση με ιδιωτικά τους συμφέροντα ή άλλες υποχρεώσεις τους.
8. Η τοποθέτηση στο αξίωμά τους δεν είναι αποτέλεσμα οποιασδήποτε ρύθμισης ή συμφωνίας μετόχων της Εταιρίας ή συμφωνίας μεταξύ της Εταιρίας και πελατών της, προμηθευτών της ή άλλων προσώπων.
9. Πλην των περιορισμών που προκύπτουν από την κείμενη νομοθεσία, δεν υφίσταται στο πρόσωπό τους οποιοσδήποτε συμβατικός περιορισμός ο οποίος αφορά τη διάθεση, εντός ορισμένης χρονικής περιόδου, των κινητών αξιών της Εταιρίας που κατέχουν.
10. Δεν κατέχουν μετοχές της Εταιρίας ούτε συναλλάχθηκαν σε μετοχές ή οποιαδήποτε παράγωγα επί μετοχών της Εταιρίας κατά την περίοδο 22.02.2005-22.02.2006 (βλέπε Ενότητα «3.19 ΜΕΤΟΧΟΙ»).

3.16.2 Συγκρούσεις Συμφερόντων

Δεν υφίστανται συγκρούσεις συμφερόντων μεταξύ της Εταιρίας και των διοικητικών, διαχειριστικών και εποπτικών οργάνων καθώς και των ανωτέρων διοικητικών στελεχών της.

Ο Σύμβουλος Έκδοσης, Εμπορική Τράπεζα ΑΕ, καθώς και τα πρόσωπα που ενεργούν για λογαριασμό του δηλώνουν ότι δεν έχουν συμφέροντα τα οποία δύνανται να επηρεάσουν την παρούσα αύξηση, με την εξαίρεση των αμοιβών που θα λάβουν με την επιτυχή ολοκλήρωση της παρούσας αύξησης του μετοχικού κεφαλαίου τόσο για την έκθεση αποτίμησης των συγχωνευόμενων εταιριών και γνωμοδότησης επί του εύλογου και λογικού των προτεινόμενων σχέσεων ανταλλαγής των μετοχών των συγχωνευόμενων εταιριών, όσο και για το έργο του Συμβούλου (βλ. ενότητα 4.3 «ΔΑΠΑΝΕΣ ΣΥΓΧΩΝΕΥΣΗΣ») αλλά και του γεγονότος ότι η Εμπορική Τράπεζα είναι πιστωτής της ΛΑΜΔΑ και της μητρικής ΝΕΟΧΗΜΙΚΗΣ. Ειδικότερα, η Εμπορική Τράπεζα

συμμετέχει κατά € 15 εκατ. στο ομολογιακό δάνειο που έχει εκδώσει η ΛΑΜΔΑ στις 30.12.2005 και κατά € 16 εκατ. στο ομολογιακό δάνειο που έχει εκδώσει η ΝΕΟΧΗΜΙΚΗ, μητρική της ΛΑΜΔΑ, στις 15.12.2005. Επίσης η Εμπορική Τράπεζα έχει συνάψει και διατηρεί συμβάσεις λογαριασμού πίστωσης βραχυπρόθεσμου χαρακτήρα με τη ΝΕΟΧΗΜΙΚΗ και τις υπόλοιπες εταιρίες του Ομίλου της. Πέραν των ανωτέρω, δεν υφίστανται άλλες σχέσεις μεταξύ της Εμπορικής Τράπεζας και των εταιριών του Ομίλου της ΝΕΟΧΗΜΙΚΗΣ.

3.16.3 Αμοιβές και Οφέλη

Τα μέλη του Διοικητικού Συμβουλίου, τα ανώτερα διοικητικά στελέχη και τα μέλη των Διοικητικών, Διαχειριστικών και Εποπτικών Οργάνων δεν είχαν αμοιβές κατά τη χρήση 2005.

Δεν υφίστανται συμβάσεις παροχής υπηρεσιών που συνδέουν τα μέλη των Διοικητικών και Διαχειριστικών ή Εποπτικών Οργάνων με την ΜΠΑΛΛΗΣ ή οποιαδήποτε άλλη συνδεδεμένη με αυτήν εταιρία και οι οποίες προβλέπουν την παροχή οφελειών κατά τη λήξη τους.

Δεν υφίστανται εξάπαξ παροχές που να λαμβάνουν τα μέλη του Διοικητικού Συμβουλίου, τα ανώτερα διοικητικά στελέχη και τα μέλη των Διοικητικών, Διαχειριστικών και Εποπτικών Οργάνων κατά την αποχώρησή τους στα πλαίσια συνταξιοδοτικού προγράμματος. Η ΜΠΑΛΛΗΣ δεν έχει προβλέψει ή καταλογίσει στα δεδουλευμένα έξοδα ποσά για συντάξεις, αποζημιώσεις ή παρεμφερή οφέλη των παραπάνω προσώπων.

3.16.4 Συμμετοχές των Μελών του Δ.Σ., των Ανωτέρων Διοικητικών Στελεχών, των Μελών Διοικητικών, Διαχειριστικών και Εποπτικών οργάνων και των Βασικών Μετόχων στη Διοίκηση ή/και στο Κεφάλαιο άλλων εταιριών

Οι συμμετοχές των μελών του Δ.Σ. , των ανωτέρων διοικητικών στελεχών , των μελών των διοικητικών, διαχειριστικών και εποπτικών οργάνων καθώς και των Βασικών Μετόχων της Εταιρίας στη διοίκηση και στο κεφάλαιο άλλων εταιριών σήμερα, όπως προκύπτουν από τις σχετικές δηλώσεις τους παρατίθενται ως ακολούθως:

Μέλη Δ.Σ. & Γενικοί Διευθυντές	Εταιρία που συμμετέχει	Θέση που κατέχει	% Συμμετοχής
Λαυρέντιος Λαυρεντιάδης του Βασιλείου	ΝΕΟΧΗΜΙΚΗ Λ.Β.ΛΑΥΡΕΝΤΙΑΔΗΣ ΑΒΕΕ	Πρόεδρος και Διευθύνων Σύμβουλος	50,01%
	ΛΑΜΔΑ ΝΤΙΤΕΡΤΖΕΝΤ ΑΒΕΕ	Πρόεδρος και Διευθύνων Σύμβουλος	0,001%
	ΛΑΜΔΑ ΛΑΜΔΑ ΑΒΕΕ	Πρόεδρος και Διευθύνων Σύμβουλος	0,010%
	ΛΑΜΔΑ ΠΟΛΥΜΕΡΣ ΑΕ	Πρόεδρος και Διευθύνων Σύμβουλος	0,01%
	ΛΑΜΔΑ ΠΑΚ ΑΒΕΕ	Πρόεδρος και Διευθύνων Σύμβουλος	0,01%
	ΚΕΜΙΚΑΛ ΣΟΛΟΥΣΙΟΝΣ ΑΕ	Πρόεδρος και Διευθύνων Σύμβουλος	0,01%
	ΛΑΜΔΑ ΦΕΡΤΙΛΙΖΕΡΣ ΑΒΕΕ	Πρόεδρος και Διευθύνων Σύμβουλος	0,01%
	ΠΕΤΡΟΝΕΤ ΑΒΕΕ	Πρόεδρος και Διευθύνων Σύμβουλος	0,01%
	ΑΤΛΑΝΤΙΚ ΠΟΛΥΜΕΡΣ ΚΑΙ ΚΕΜΙΚΑΛΣ ΑΕ	Πρόεδρος και Διευθύνων Σύμβουλος	0,001%
	ΛΑΜΔΑ ΚΟΣΜΕΤΙΚΣ ΑΕ	Πρόεδρος και Διευθύνων Σύμβουλος	
	ΚΕΜΙΚΑΛ ΙΝΟΒΕΙΣΟΝΣ ΑΕ	Πρόεδρος και Διευθύνων Σύμβουλος	
	ΝΕΟΧΗΜΙΚΗ ΙΝΤΕΡΝΑΣΙΟΝΑΛ ΑΕ	Πρόεδρος και Διευθύνων Σύμβουλος	
	ΜΠΑΛΛΗΣ ΧΗΜΙΚΑ ΑΒΕΕ	Πρόεδρος και Διευθύνων Σύμβουλος	
	ΑΓΚΡΟ ΙΝΟΒΕΙΣΟΝ ΑΕ	Πρόεδρος και Διευθύνων Σύμβουλος	
	ΣΠΕΝΤΙΜΕΤ ΑΜΕ	Πρόεδρος και Διευθύνων Σύμβουλος	19,36%
	ΝΕΟΧΗΜΙΚΗ ROMANIA SA	-	0,064%
	ΕΒΙΚ ΑΕ	-	58,33%
	ΠΡΟΙΟΝΤΑ ΕΒΙΚ ΑΕ	-	0,06%
	ΛΥΔ ΑΕ	-	0,12%
	ΟΜΠΕΡΛΑΝΤ ΑΚΕ	-	100%
	ΛΑΝΤ ΣΤΑΤΟΥΣ ΑΒΕΚΕ	-	99,84%
	ΛΑΜΔΑ ΔΙΑΦΗΜΙΣΤΙΚΗ ΑΕ	-	99,84%
	ΘΕΡΑΠΕΥΤΙΚΗ ΑΕ	-	99%
	ΔΥΟ ΛΑΜΔΑ ΤΕΧΝΟΛΟΓΙΚΗ ΑΕ	-	99,99%

	ΜΠΛΟΥ ΝΤΙΒΕΛΟΠΜΕΝΤ ΑΚΕ	-	99,99%
	ΜΠΛΟΥ ΠΡΟΠΕΡΤΙΣ ΑΚΕ	-	99,99%
	ΤΡΙΑ ΛΑΜΔΑ ΤΟΥΡΙΣΤΙΚΗ ΑΕ	-	99,99%
	ΛΑΝΤ ΠΡΟΠΕΡΤΙΣ ΑΚΕ	-	100%
Ευάγγελος Λύτρας του Σωτηρίου	ΝΕΟΧΗΜΙΚΗ Λ.Β.ΛΑΥΡΕΝΤΙΑΔΗΣ ΑΒΕΕ ΛΑΜΔΑ ΝΤΙΤΕΡΤΖΕΝΤ ΑΒΕΕ ΛΑΜΔΑ ΛΑΜΔΑ ΑΒΕΕ ΛΑΜΔΑ ΠΟΛΥΜΕΡΣ ΑΕ ΛΑΜΔΑ ΠΑΚ ΑΒΕΕ ΚΕΜΙΚΑΛ ΣΟΛΟΥΣΙΟΝΣ ΑΕ ΛΑΜΔΑ ΦΕΡΤΙΛΑΙΖΕΡΣ ΑΒΕΕ ΠΕΤΡΟΝΕΤ ΑΒΕΕ ΑΤΛΑΝΤΙΚ ΠΟΛΥΜΕΡΣ ΚΑΙ ΚΕΜΙΚΑΛΣ ΑΕ ΛΑΜΔΑ ΚΟΣΜΕΤΙΚΣ ΑΕ ΚΕΜΙΚΑΛ ΙΝΟΒΕΙΣΟΝΣ ΑΕ ΝΕΟΧΗΜΙΚΗ ΙΝΤΕΡΝΑΣΙΟΝΑΛ ΑΕ ΜΠΑΛΛΗΣ ΧΗΜΙΚΑ ΑΒΕΕ ΝΟΒΙΟΝ ΑΕ ΑΓΚΡΟ ΙΝΟΒΕΙΣΟΝ ΑΕ ΝΕΟΧΗΜΙΚΙ AD ΒΕΟΓΡΑΔ SA ΝΕΟΧΗΜΙΚΙ BULGARIA SA ΝΕΟΧΗΜΙΚΙ LAVRENTIADIS LIMITED ΛΑΜΔΑ COSMETICS LIMITED	Αντιπρόεδρος Αντιπρόεδρος Αντιπρόεδρος Αντιπρόεδρος Αντιπρόεδρος Αντιπρόεδρος Αντιπρόεδρος Αντιπρόεδρος Αντιπρόεδρος Αντιπρόεδρος Αντιπρόεδρος Αντιπρόεδρος Αντιπρόεδρος Αντιπρόεδρος Πρόεδρος Πρόεδρος Αντιπρόεδρος Αντιπρόεδρος	
Ελένη Σκούρα του Ιωάννη	ΝΕΟΧΗΜΙΚΗ Λ.Β.ΛΑΥΡΕΝΤΙΑΔΗΣ ΑΒΕΕ ΛΑΜΔΑ ΝΤΙΤΕΡΤΖΕΝΤ ΑΒΕΕ ΛΑΜΔΑ ΛΑΜΔΑ ΑΒΕΕ ΛΑΜΔΑ ΠΟΛΥΜΕΡΣ ΑΕ ΛΑΜΔΑ ΠΑΚ ΑΒΕΕ ΚΕΜΙΚΑΛ ΣΟΛΟΥΣΙΟΝΣ ΑΕ ΛΑΜΔΑ ΦΕΡΤΙΛΑΙΖΕΡΣ ΑΒΕΕ ΠΕΤΡΟΝΕΤ ΑΒΕΕ ΑΤΛΑΝΤΙΚ ΠΟΛΥΜΕΡΣ ΚΑΙ ΚΕΜΙΚΑΛΣ ΑΕ ΛΑΜΔΑ ΚΟΣΜΕΤΙΚΣ ΑΕ ΚΕΜΙΚΑΛ ΙΝΟΒΕΙΣΟΝΣ ΑΕ ΝΕΟΧΗΜΙΚΗ ΙΝΤΕΡΝΑΣΙΟΝΑΛ ΑΕ ΜΠΑΛΛΗΣ ΧΗΜΙΚΑ ΑΒΕΕ ΝΟΒΙΟΝ ΑΕ ΣΠΕΝΤΙΜΕΤ ΑΜΕ ΑΓΚΡΟ ΙΝΟΒΕΙΣΟΝ ΑΕ ΝΕΟΧΗΜΙΚΙ AD ΒΕΟΓΡΑΔ SA	Μέλος Μέλος Μέλος Μέλος Μέλος Μέλος Μέλος Μέλος Μέλος Μέλος Μέλος Μέλος Μέλος Πρόεδρος Μέλος Μέλος Αντιπρόεδρος	
Θεόδωρος Λύτρας του Σωτηρίου	ΝΕΟΧΗΜΙΚΗ Λ.Β.ΛΑΥΡΕΝΤΙΑΔΗΣ ΑΒΕΕ ΛΑΜΔΑ ΝΤΙΤΕΡΤΖΕΝΤ ΑΒΕΕ ΛΑΜΔΑ ΛΑΜΔΑ ΑΒΕΕ ΛΑΜΔΑ ΠΟΛΥΜΕΡΣ ΑΕ ΛΑΜΔΑ ΠΑΚ ΑΒΕΕ ΚΕΜΙΚΑΛ ΣΟΛΟΥΣΙΟΝΣ ΑΕ ΛΑΜΔΑ ΦΕΡΤΙΛΑΙΖΕΡΣ ΑΒΕΕ ΠΕΤΡΟΝΕΤ ΑΒΕΕ ΑΤΛΑΝΤΙΚ ΠΟΛΥΜΕΡΣ ΚΑΙ ΚΕΜΙΚΑΛΣ ΑΕ ΛΑΜΔΑ ΚΟΣΜΕΤΙΚΣ ΑΕ ΚΕΜΙΚΑΛ ΙΝΟΒΕΙΣΟΝΣ ΑΕ ΝΕΟΧΗΜΙΚΗ ΙΝΤΕΡΝΑΣΙΟΝΑΛ ΑΕ ΜΠΑΛΛΗΣ ΧΗΜΙΚΑ ΑΒΕΕ ΝΟΒΙΟΝ ΑΕ	Μέλος Μέλος Μέλος Μέλος Μέλος Μέλος Μέλος Μέλος Μέλος Μέλος Μέλος Μέλος Μέλος Μέλος	

	ΣΠΕΝΤΙΜΕΤ ΑΜΕ	Μέλος	
	ΑΓΚΡΟ ΙΝΟΒΕΙΣΟΝ ΑΕ	Μέλος	
	ΝΕΟΧΙΜΙΚΙ ΒΟΥΛΓΑΡΙΑ ΣΑ	Μέλος	

ΠΗΓΗ : Επεξεργασία από τη ΜΠΑΛΛΗΣ μη ελεγμένων από Ορκωτό Ελεγκτή-Λογιστή στοιχείων

Εκτός των παραπάνω εταιριών, κατά τη διάρκεια των τελευταίων πέντε ετών ορισμένα από τα μέλη του Δ.Σ., τα ανώτερα διοικητικά στελέχη και τα μέλη των διοικητικών διαχειριστικών και εποπτικών οργάνων της Εταιρίας συμμετείχαν στις ακόλουθες εταιρίες :

Μέλη Δ.Σ. & Γενικοί Διευθυντές	Εταιρία που συμμετέχει	Θέση που κατέχει	% Συμμετοχής
Λαυρέντιος Λαυρεντιάδης του Βασιλείου	ΟΜΠΕΡΛΑΝΤ ΑΚΕ	Πρόεδρος και Διευθύνων Σύμβουλος	100%
	ΛΑΝΤ ΣΤΑΤΟΥΣ ΑΒΕΚΕ	Πρόεδρος και Διευθύνων Σύμβουλος	99,99%
	ΛΑΜΔΑ ΔΙΑΦΗΜΙΣΤΙΚΗ ΑΕ	Πρόεδρος και Διευθύνων Σύμβουλος	99,99%
	ΔΥΟ ΛΑΜΔΑ ΤΕΧΝΟΛΟΓΙΚΗ ΑΕ	Πρόεδρος και Διευθύνων Σύμβουλος	99,99%
	ΜΠΛΟΥ ΝΤΙΒΕΛΟΠΜΕΝΤ ΑΚΕ	Πρόεδρος και Διευθύνων Σύμβουλος	99,99%
	ΜΠΛΟΥ ΠΡΟΠΕΡΤΙΣ ΑΚΕ	Πρόεδρος και Διευθύνων Σύμβουλος	99,99%
	ΤΡΙΑ ΛΑΜΔΑ ΤΟΥΡΙΣΤΙΚΗ ΑΕ	Πρόεδρος και Διευθύνων Σύμβουλος	99,99%
	ΛΑΝΤ ΠΡΟΠΕΡΤΙΣ ΑΚΕ	Πρόεδρος και Διευθύνων Σύμβουλος	100%
	ΩΜΕΓΑ ΤΡΑΠΕΖΑ	Μέλος	
Ευάγγελος Λύτρας του Σωτηρίου	ΛΑΜΔΑ ΔΙΑΦΗΜΙΣΤΙΚΗ ΑΕ	Αντιπρόεδρος	
	ΛΑΝΤ ΠΡΟΠΕΡΤΙΣ ΑΚΕ	Αντιπρόεδρος	
Ελένη Σκούρα του Ιωάννη	ΔΥΟ ΛΑΜΔΑ ΤΕΧΝΟΛΟΓΙΚΗ ΑΕ	Αντιπρόεδρος	
	ΜΠΛΟΥ ΝΤΙΒΕΛΟΠΜΕΝΤ ΑΚΕ	Αντιπρόεδρος	
	ΜΠΛΟΥ ΠΡΟΠΕΡΤΙΣ ΑΚΕ	Αντιπρόεδρος	
	ΤΡΙΑ ΛΑΜΔΑ ΤΟΥΡΙΣΤΙΚΗ ΑΕ	Αντιπρόεδρος	
	ΝΕΟΧΙΜΙΚΙ ΑΔ ΒΕΟΓΡΑΔ ΣΑ	Αντιπρόεδρος	
	ΛΑΜΔΑ ΔΙΑΦΗΜΙΣΤΙΚΗ ΑΕ	Μέλος	
Θεόδωρος Λύτρας του Σωτηρίου	ΟΜΠΕΡΛΑΝΤ ΑΚΕ	Μέλος	
	ΛΑΝΤ ΣΤΑΤΟΥΣ ΑΕ	Αντιπρόεδρος	
	ΛΑΜΔΑ ΔΙΑΦΗΜΙΣΤΙΚΗ ΑΕ	-	
	ΘΕΡΑΠΕΥΤΙΚΗ ΑΕ	Μέλος	0,01%
Ιωάννης Παπαβασιλείου του Ηλία	-	-	

ΠΗΓΗ : Επεξεργασία από τη ΜΠΑΛΛΗΣ μη ελεγμένων από Ορκωτό Ελεγκτή-Λογιστή στοιχείων

3.17 ΠΡΟΣΩΠΙΚΟ

Η εξέλιξη του αριθμού του απασχολούμενου προσωπικού στις 31 Δεκεμβρίου των χρήσεων 2004 και 2005 που απασχολήθηκε στην Απορροφώσα εταιρία παρουσιάζεται στον ακόλουθο πίνακα:

ΠΙΝΑΚΑΣ ΑΠΑΣΧΟΛΟΥΜΕΝΟΥ ΠΡΟΣΩΠΙΚΟΥ ΤΗΣ ΜΠΑΛΛΗΣ ΧΗΜΙΚΑ ΑΕΒΕ		
ΚΑΤΗΓΟΡΙΑ	31/12/2004	31/12/2005
Ημερομίσθιοι	14	12
Μισθωτοί	12	17
Σύνολο	26	29

ΠΗΓΗ : Επεξεργασία από τη ΜΠΑΛΛΗΣ μη ελεγμένων από Ορκωτό Ελεγκτή-Λογιστή στοιχείων

Δεν υφίστανται ειδικές συμφωνίες μεταξύ του προσωπικού και της ΜΠΑΛΛΗΣ για τη συμμετοχή τους στο μετοχικό κεφάλαιο της.

Η εξέλιξη του αριθμού του απασχολούμενου προσωπικού στις 31 Δεκεμβρίου των χρήσεων 2004 και 2005 που απασχολήθηκε στην Απορροφώμενη παρουσιάζεται στον ακόλουθο πίνακα:

ΠΙΝΑΚΑΣ ΑΠΑΣΧΟΛΟΥΜΕΝΟΥ ΠΡΟΣΩΠΙΚΟΥ ΤΗΣ ΛΑΜΔΑ ΝΤΙΤΕΡΤΖΕΝΤ ΑΒΕΕ		
ΚΑΤΗΓΟΡΙΑ	31/12/2004	30/11/2005
Ημερομίσθιοι	7	16
Μισθωτοί	38	33
Σύνολο	45	49

ΠΗΓΗ : Επεξεργασία από τη ΜΠΑΛΛΗΣ μη ελεγμένων από Ορκωτό Ελεγκτή-Λογιστή στοιχείων

Δεν υφίστανται ειδικές συμφωνίες μεταξύ του προσωπικού και της ΛΑΜΔΑ για τη συμμετοχή τους στο μετοχικό κεφάλαιο της.

Ο αριθμός του απασχολούμενου προσωπικού της απορροφώσας εταιρίας μετά τη συγχώνευση θα ανέρχεται σε 78 άτομα.

3.18 ΜΕΤΟΧΙΚΟ ΚΕΦΑΛΑΙΟ

Καταβλημένο Μετοχικό Κεφάλαιο

Το καταβλημένο μετοχικό κεφάλαιο της ΜΠΑΛΛΗΣ πριν την παρούσα συγχώνευση ανέρχεται σε 8.021.760 καταβλημένες μετοχές ονομαστικής αξίας € 0,30, ήτοι € 2.406.528.

Εξέλιξη Μετοχικού Κεφαλαίου

Το μετοχικό κεφάλαιο της Εταιρίας από συστάσεως της μέχρι και σήμερα διαμορφώθηκε ως εξής :

- 1) Με το άρθρο 5 του Καταστατικού συστάσεως της Εταιρίας είχε ορισθεί αρχικά στο ποσό των € 645.634,63 και καλύφθηκε από τους ιδρυτές σύμφωνα με το άρθρο 43 του καταστατικού (ΦΕΚ 5086/14-07-1997).
- 2) Με απόφαση της Έκτακτης Γενικής Συνέλευσης των μετόχων της Εταιρίας της 20-07-1998 αυξήθηκε το Μετοχικό Κεφάλαιο κατά το ποσό των € 293.470,29 και καλύφθηκε με μετρητά (ΦΕΚ 6613/18-08-1998).
- 3) Με απόφαση της Γενικής Συνέλευσης των μετόχων της Εταιρίας της 31-12-1998 αυξήθηκε το Μετοχικό Κεφάλαιο κατά το ποσό των € 113.279,53 και καλύφθηκε από την κεφαλαιοποίηση σύμφωνα με τον Ν. 2065/92 της υπεραξίας των οικοπέδων – κτιρίων και με μετρητά (ΦΕΚ 389/26-01-1999).
- 4) Με απόφαση της Γενικής Συνέλευσης των μετόχων της Εταιρίας της 25-05-2001 αυξήθηκε το Μετοχικό Κεφάλαιο κατά το ποσό των € 497.432,13 και καλύφθηκε από την κεφαλαιοποίηση μέρους του υπολοίπου των κερδών σε νέο. (ΦΕΚ 3553/8-6-2001).
- 5) Με απόφαση της Γενικής Συνέλευσης των μετόχων της Εταιρίας της 25-05-2001 μειώθηκε η ονομαστική αξία των μετοχών της εταιρίας από € 29,35 σε € 0,73 η κάθε μία με την αντίστοιχη αύξηση του αριθμού των μετοχών της Εταιρίας από πενήντα δύο χιλιάδες οκτακόσιες δέκα (52.810) σε δύο εκατομμύρια εκατόν δώδεκα χιλιάδες τετρακόσιες (2.112.400) ονομαστικές μετοχές. (ΦΕΚ 3553/8-6-2001).
- 6) Με την από 10/06/2002 απόφαση της Έκτακτης Γενικής Συνέλευσης των μετόχων της Εταιρίας, το Μετοχικό Κεφάλαιο της Εταιρίας καθώς και η ονομαστική αξία των μετοχών μετατράπηκαν από δραχμές σε ευρώ, σύμφωνα με την κείμενη νομοθεσία, και ταυτόχρονα μειώθηκε το μετοχικό κεφάλαιο της Εταιρίας, κατά επτά χιλιάδες επτακόσια εξήντα τέσσερα ευρώ και πενήντα οκτώ ευρώ λεπτά (7.764,58 ευρώ), με την μείωση της ονομαστικής αξίας εκάστης μετοχής από 0,733675715 ευρώ σε 0,73 ευρώ.
- 7) Με την από 27/3/2003 απόφαση της Έκτακτης Γενικής Συνέλευσης των μετόχων της Εταιρίας, το μετοχικό κεφάλαιο της Εταιρίας αυξήθηκε κατά τετρακόσιες εννέα χιλιάδες εννιακόσια εννέα ευρώ και εξήντα ευρώλεπτά (409.909,60) με την έκδοση πεντακοσίων εξήντα μία χιλιάδων πεντακοσίων είκοσι (561.520) νέων ονομαστικών μετοχών, ονομαστικής αξίας 0,73 ευρώ ανά μετοχή, από τις οποίες 534.790 ονομαστικές μετοχές διατέθηκαν με δημόσια εγγραφή στο ευρύ επενδυτικό κοινό και 26.730 ονομαστικές μετοχές διατέθηκαν με ιδιωτική τοποθέτηση.
- 8) Με την από 17-05-2004 απόφαση της Έκτακτης Γενικής Συνέλευσης των μετόχων της Εταιρίας, το μετοχικό κεφάλαιο της Εταιρίας αυξήθηκε κατά τετρακόσιες πενήντα τέσσερις χιλιάδες πεντακόσια εξήντα έξι ευρώ και σαράντα λεπτά (454.566,40) με κεφαλαιοποίηση αποθεματικών ισόποσου ποσού και αύξηση της ονομαστικής αξίας των μετοχών της Εταιρίας από 0,73 Ευρώ ανά μετοχή σε 0,90 Ευρώ ανά μετοχή. Συγκεκριμένα, αυξήθηκε το μετοχικό κεφάλαιο με αύξηση της ονομαστικής αξίας κάθε μετοχής με κεφαλαιοποίηση: α) διαφορών από αναπροσαρμογή αξίας παγίων περιουσιακών στοιχείων ποσού ογδόντα πέντε χιλιάδες εκατόν πενήντα επτά ευρώ και εβδομήντα πέντε λεπτά (85.157,75), β) αποθεματικού από μετατροπή μετοχικού κεφαλαίου από δραχμές σε Ευρώ ποσού επτά χιλιάδες επτακόσια εξήντα τέσσερα ευρώ

και πενήντα οκτώ λεπτά (7.764,58) και γ) διαφορών από έκδοση μετοχών υπέρ το άρτιον ποσού τριακόσιες εξήντα μία χιλιάδες εξακόσια σαράντα τέσσερα ευρώ και επτά λεπτά (361.644,07).

Επίσης, δυνάμει της ανωτέρω απόφασης μειώθηκε η ονομαστική αξία των μετοχών της Εταιρίας από 0,90 Ευρώ ανά μετοχή σε 0,30 Ευρώ ανά μετοχή με την αντίστοιχη αύξηση του αριθμού των μετοχών της Εταιρίας από δύο εκατομμύρια εξακόσιες εβδομήντα τρεις χιλιάδες εννιακόσιες είκοσι (2.673.920) ονομαστικές μετοχές ονομαστικής αξίας 0,90 Ευρώ ανά μετοχή σε οκτώ εκατομμύρια είκοσι μία χιλιάδες επτακόσιες εξήντα (8.021.760) μετοχές ονομαστικής αξίας 0,30 Ευρώ ανά μετοχή. Έτσι το μετοχικό κεφάλαιο της Εταιρίας ανέρχεται σε δύο εκατομμύρια τετρακόσιες έξι χιλιάδες πεντακόσια είκοσι οκτώ (2.406.528,00) Ευρώ διαιρούμενο σε οκτώ εκατομμύρια είκοσι μία χιλιάδες επτακόσιες εξήντα (8.021.760) κοινές ονομαστικές μετοχές, ονομαστικής αξίας 0,30 Ευρώ ανά μετοχή.

9) Με την από 22-02-2006 απόφαση της Έκτακτης Γενικής Συνέλευσης των μετόχων της Εταιρίας, αποφασίστηκε η αύξηση του μετοχικού κεφαλαίου της ΜΠΑΛΛΗΣ λόγω συγχώνευσης με απορρόφηση της ΛΑΜΔΑ. Αναλυτικά η διαμόρφωση του μετοχικού κεφαλαίου της Εταιρίας μετά την ολοκλήρωση της συγχώνευσης παρατίθεται στο κεφάλαιο 4.4. «ΟΡΟΙ ΤΗΣ ΣΥΓΧΩΝΕΥΣΗΣ» του παρόντος Εγγράφου.

3.19 ΜΕΤΟΧΟΙ

Στην ΜΠΑΛΛΗΣ δεν υφίστανται μέτοχοι με ειδικά προνόμια ελέγχου. Κάθε μετοχή παρέχει δικαίωμα μιας ψήφου. Ο αριθμός των ψήφων κάθε μετόχου ισούται με τον αριθμό των μετοχών του. Τα δικαιώματα των μετόχων ασκούνται σύμφωνα με το νόμο και το καταστατικό της Εταιρίας.

Οι δικαιούχοι μετοχών ή δικαιωμάτων ψήφου άνω του 5%, σύμφωνα με το ΠΔ 51/1992. της ΜΠΑΛΛΗΣ κατά την ημερομηνία της Έκτακτης Γενικής Συνέλευσης των μετόχων (22/2/2006) που ενέκρινε τη συγχώνευση με απορρόφηση της εταιρίας ΛΑΜΔΑ από αυτήν, παρουσιάζεται στον ακόλουθο πίνακα:

Μετοχική σύνθεση της ΜΠΑΛΛΗΣ ΧΗΜΙΚΑ Α.Ε.Β.Ε. (σύμφωνα με τη Έκτακτη Γενική Συνέλευση της 22/2/2006 που ενέκρινε τη συγχώνευση)

Μέτοχοι	Αριθμός Μετοχών	%	Δικαιώματα Ψήφου	%
ΛΑΜΔΑ ΝΤΙΤΕΡΤΖΕΝΤ Α.Β.Ε.Ε	5.604.552	69,867%	5.604.552	69,867%
Επενδυτικό κοινό	2.417.208	30,133%	2.417.208	30,133%
Σύνολο	8.021.760	100,000%	8.021.760	100,000%

Η Εταιρία δηλώνει ότι σύμφωνα με το μετοχολόγιο της 22.2.2006 και εξ' όσων γνωρίζει, στο μετοχικό κεφάλαιο της ΜΠΑΛΛΗΣ δεν υπάρχουν άλλοι μέτοχοι, που να κατέχουν άμεσα ή έμμεσα ποσοστό μεγαλύτερο του 5%.

Την 22.02.2006 κανένα από τα μέλη του Διοικητικού Συμβουλίου της Εταιρίας ούτε τα ανώτερα Διοικητικά της Στελέχη κατείχαν μετοχές της ΜΠΑΛΛΗΣ.

Η ΜΠΑΛΛΗΣ ελέγχεται άμεσα με ποσοστό 69,867% από τη ΛΑΜΔΑ και έμμεσα με ποσοστό 67,097% από τη ΝΕΟΧΗΜΙΚΗ καθώς η τελευταία συμμετέχει στη ΛΑΜΔΑ με ποσοστό 96,036%. Εξ' όσων γνωρίζει η ΜΠΑΛΛΗΣ, δεν υφίστανται ειδικές συμφωνίες μετόχων, η εφαρμογή των οποίων θα μπορούσε να επιφέρει αλλαγές στον έλεγχο της.

Η μετοχική σύνθεση της ΜΠΑΛΛΗΣ, όπως θα ισχύει μετά τη συγχώνευση, παρατίθεται στο κεφάλαιο 4.5 «ΜΕΤΟΧΙΚΗ ΣΥΝΘΕΣΗ ΜΕΤΑ ΤΗ ΣΥΓΧΩΝΕΥΣΗ» του παρόντος Εγγράφου.

Πώληση Μετοχών

Την 25.11.2005 ολοκληρώθηκε με εντός κύκλου χρηματιστηριακή συναλλαγή η μεταβίβαση 5.604.552 κοινών ονομαστικών μετοχών κυριότητας των βασικών μετόχων της ΜΠΑΛΛΗΣ στην ΛΑΜΔΑ. Συγκεκριμένα, ο μέτοχος κ. Μπαλλής Κωνσταντίνος προέβη στην πώληση 3.203.892 κοινών ονομαστικών μετά ψήφου μετοχών της Εταιρίας, ενώ η μέτοχος κ. Παπαδοπούλου Αικατερίνη προέβη στην πώληση 2.400.660 κοινών ονομαστικών μετά ψήφου μετοχών της Εταιρίας. Η πώληση των εν λόγω μετοχών πραγματοποιήθηκε στην τιμή των € 0,90. Ως εκ τούτου κατά την ανωτέρω ημερομηνία η Απορροφώμενη κατείχε πλέον 5.604.552 κοινές μετά ψήφου μετοχές, που αντιπροσωπεύουν ποσοστό 69,86686% επί συνολικού αριθμού 8.021.760 μετοχών της Απορροφώσας.

3.20 ΙΔΡΥΤΙΚΗ ΠΡΑΞΗ ΚΑΙ ΚΑΤΑΣΤΑΤΙΚΟ

Η «ΜΠΑΛΛΗΣ ΧΗΜΙΚΑ Α.Ε.Β.Ε.» Ανώνυμη Εμπορική Βιομηχανική Εταιρία συστάθηκε το 1997 (ΦΕΚ σύστασης 5086/14.07.1997) δια της συγχωνεύσεως της ανώνυμης εταιρίας με την επωνυμία «ΜΠΑΛΛΗΣ ΧΗΜΙΚΑ Α.Ε.Β.Ε.» και της ομόρρυθμης εταιρίας με την επωνυμία «Α.ΜΠΑΛΛΗ-Κ.ΜΠΑΛΛΗ Ο.Ε.» και τη σύσταση νέας ανώνυμης εταιρίας σύμφωνα με τις διατάξεις του Ν. 2166/1993.

Με την από 25/05/2001 απόφαση της Έκτακτης Γενικής Συνέλευσης των μετόχων της, η επωνυμία της ορίστηκε σε «ΜΠΑΛΛΗΣ ΧΗΜΙΚΑ ΑΝΩΝΥΜΟΣ ΕΜΠΟΡΙΚΗ ΒΙΟΜΗΧΑΝΙΚΗ ΕΤΑΙΡΙΑ».

Με την από 22/02/2006 απόφαση της Έκτακτης Γενικής Συνέλευσης των μετόχων της, αποφασίστηκε ομόφωνα και παμψηφεί **η αλλαγή της επωνυμίας** της Εταιρίας από «ΜΠΑΛΛΗΣ ΧΗΜΙΚΑ ΑΕΒΕ» σε «ΛΑΜΔΑ ΝΤΙΤΕΡΤΖΕΝΤ ΑΒΕΕ». Ο διακριτικός της τίτλος, όπως ορίζεται στο άρθρο 1 του Καταστατικού της, είναι "ΛΑΜΔΑ DETERGENT S.A.".

Η Εταιρία έχει **έδρα** το Δήμο Παλαιού Φαλήρου Νομού Αττικής, Πεντέλης 34, τηλ. 210-9460400. Με απόφαση του Δ.Σ. της Εταιρίας α) ιδρύονται, σε οποιαδήποτε πόλη του εσωτερικού ή του εξωτερικού, ή/και καταργούνται υποκαταστήματα, γραφεία, εργοστάσια, εργαστήρια, παραρτήματα ή πρακτορεία της Εταιρίας και β) καθορίζονται οι όροι λειτουργίας, καθώς και η φύση και έκταση των εργασιών τους.

Η Εταιρία είναι εγγεγραμμένη στο Μητρώο Ανωνύμων Εταιριών της Διεύθυνσης Α.Ε. & Εμπορίου του Υπουργείου Ανάπτυξης με αριθμό μητρώου 38455/62/Β/97/13.

Η **διάρκειά** της έχει ορισθεί σε 50 χρόνια και αρχίζει από την καταχώρηση στο Μητρώο Ανωνύμων Εταιριών της διοικητικής απόφασης για την παροχή άδειας σύστασης της Εταιρίας και την έγκριση του Καταστατικού της. Η διάρκεια της Εταιρίας μπορεί να παραταθεί με απόφαση της Γενικής Συνέλευσης που λαμβάνεται σύμφωνα με τις διατάξεις του παρόντος καταστατικού, με σύγχρονη τροποποίηση του άρθρου 3 του καταστατικού της

Επίσης με την από **22/02/2006 Έκτακτη Γενική Συνέλευση των μετόχων της,** αποφασίστηκε η τροποποίηση του σκοπού της Εταιρίας ως ακολούθως:

Σκοπός της Εταιρίας είναι :

- α) Η παραγωγή, συσκευασία και εμπορία πάσης φύσεως απορρυπαντικών, καλλυντικών καθαριστικών και απολυμαντικών καθώς και πρώτων υλών για τα προϊόντα αυτά,
- β) η εισαγωγή, παραγωγή, εμπορία και κάθε είδους επεξεργασία χημικών προϊόντων για την βαφή ενδυμάτων-υφασμάτων ή οιονδήποτε άλλων υλικών ή πρώτων υλών ,
- γ) η εισαγωγή, παραγωγή και εμπορία υλών γαι βαφεία, φινιστήρια, τυπωτήρια και πλυντήρια,
- δ) η επεξεργασία, βαφή, μεταποίηση και εμπορία ενδυμάτων, υφασμάτων καθώς και υλικών ή πρώτων υλών παντός είδους, συμπεριλαμβανομένων ενδεικτικά γυαλιού, χαρτιού, κλπ.,
- ε) η παραγωγή συναφών χημικοτεχνικών προϊόντων βιομηχανιών,
- στ) η παροχή υπηρεσιών γαι χημικές αναλύσεις και η εν γένει τεχνική υποστήριξη πελατών,
- ζ) η παραγωγή και εμπορία χρωμάτων παντός είδους, και
- η) η εισαγωγή και εμπορία μηχανημάτων κλωστουφαντουργίας και συναφών βγιομηχανικών ειδών καθώς και μηχανημάτων βιολογικού καθαρισμού.

Για την **εκπλήρωση του σκοπού** της, η Εταιρία δύναται :

- 1) Να ιδρύει θυγατρικές εταιρίες, υποκαταστήματα, εργοστάσια, εργαστήρια, πρακτορεία, γραφεία, ή απλώς να διορίζει αντιπροσώπους οπουδήποτε στο εσωτερικό ή στο εξωτερικό .
- 2) Να συμμετέχει, στην Ελλάδα και στο εξωτερικό , σε επιχειρήσεις και ενώσεις προσώπων , οιοιδήποτε τύπου, μορφής και σκοπού, κατά το στάδιο της σύστασης και μεταγενεστέρως της συστάσεως αυτών ,
- 3) Να συνεργάζεται, καθ' οιονδήποτε τρόπο, με οποιοδήποτε φυσικό ή νομικό πρόσωπο της ημεδαπής και της αλλοδαπής,
- 4) Να αναλαμβάνει την αντιπροσώπευση συναφών , κατ' Άρθρο 3.1 , προϊόντων οίκων της ημεδαπής ή της αλλοδαπής και να εισάγει, διανέμει και εν γένει εμπορεύεται στην Ελλάδα ή στο εξωτερικό τα προϊόντα (υλικά ή άυλα) των οίκων αυτών,
- 5) Να αναλαμβάνει την αντιπροσώπευση συναφών, κατ' Άρθρο 3.1, ημεδαπών και αλλοδαπών εταιριών και επιχειρήσεων ,

- 6) Να αποκτά εμπράγματα δικαιώματα πάσης φύσεως επί ακινήτων ή να μισθώνει πάσης φύσεως ακίνητα ή κινητά πράγματα στην Ελλάδα καθώς επίσης και πάσης φύσεως μεταφορικά μέσα. Να ιδρύει και να εκμεταλλεύεται εγκαταστάσεις για την παραγωγή των ανωτέρω ειδών και προϊόντων για ίδιο λογαριασμό ή για λογαριασμό τρίτων,
- 7) Να παραχωρεί έναντι ανταλλάγματος τη χρήση των εγκαταστάσεών της σε τρίτους και να αναλαμβάνει η ίδια τη διαχείριση άλλων επιχειρήσεων,
- 8) Να παρέχει πάσης φύσεως ενοχικές και εμπράγματες ασφάλειες ,
- 9) Να υλοποιεί με κατάλληλες επενδύσεις όλους τους προαναφερόμενους σκοπούς και δραστηριότητες ,
- 10) Να διενεργεί οποιαδήποτε πράξη που, αμέσως ή εμμέσως, είναι συναφής, συμπληρωματική ή επιβοηθητική των ανωτέρω σκοπών.

Σύμφωνα με το καταστατικό της Εταιρίας, τα όργανα διοίκησης είναι το Διοικητικό Συμβούλιο και η Γενική Συνέλευση.

Διοικητικό Συμβούλιο : Σύμφωνα με το Κεφάλαιο Γ' του από 22.2.2006 τροποποιημένου καταστατικού της Εταιρίας, η Εταιρία διοικείται από το Διοικητικό Συμβούλιο που αποτελείται από τρία (3) μέχρι και επτά (7) μέλη. Ο αριθμός των μελών του ορίζεται για κάθε θητεία του από την Γενική Συνέλευση των μετόχων στην ίδια συνεδρίαση κατά την οποία διενεργούνται και οι αρχαιρεσίες. Τα μέλη του Διοικητικού Συμβουλίου εκλέγονται από τη γενική Συνέλευση των μετόχων της εταιρίας για πενταετή (5ετή) θητεία, η οποία παρατείνεται μέχρι την τακτική Γενική Συνέλευση του έτους κατά το οποίο αυτή λήγει, μη δυναμένης της θητείας να υπερβεί την εξαετία. Ως μέλη του Διοικητικού Συμβουλίου μπορούν να εκλεγούν και πρόσωπα που δεν είναι μέτοχοι.

Επίσης, το νέο καταστατικό προβλέπει ότι το Διοικητικό Συμβούλιο της Εταιρίας εφεξής θα έχει τις, κατ' άρθρο 1 παρ. 2 ν. 3156/2003, εξουσίες έκδοσης ομολογιακών δανείων.

Γενική Συνέλευση : Σύμφωνα με το Κεφάλαιο Δ' του τροποποιημένου καταστατικού της Εταιρίας, η Γενική Συνέλευση των μετόχων της Εταιρίας είναι το ανώτατο όργανο αυτής και δικαιούται να αποφασίζει για κάθε εταιρική υπόθεση, που δεν υπάγεται στην αρμοδιότητα του Διοικητικού Συμβουλίου. Οι αποφάσεις της δεσμεύουν και τους απόντες ή διαφωνούντες μετόχους.

Σύμφωνα με το καταστατικό της Εταιρίας, όργανα ελέγχου της Εταιρίας είναι οι ελεγκτές.

Ελεγκτές : Σύμφωνα με το Κεφάλαιο Ε' του τροποποιημένου καταστατικού της Εταιρίας, ο τακτικός έλεγχος της οικονομικής διαχείρισεως και του ισολογισμού της Εταιρίας ασκείται από έναν τακτικό ορκωτό ελεγκτή λογιστή και έναν αναπληρωτή, οι οποίοι εκλέγονται από την Τακτική Γενική Συνέλευση, σύμφωνα με το άρθρο 36 του κ.ν 2190/1920. Το ποσό της αμοιβής των ελεγκτών ορίζεται στην απόφαση της Γενικής Συνελεύσεως με την οποία διορίζονται, σύμφωνα με τις σχετικές διατάξεις της Νομοθεσίας που ισχύουν κάθε φορά.

Περιγραφή των δικαιωμάτων, προνομίων και περιορισμών που συνδέονται με κάθε κατηγορία υφιστάμενων μετοχών

Δεν υφίστανται διαφορετικές κατηγορίες μετοχών. Σύμφωνα με την παράγραφο 1 του άρθρου 6 του τροποποιημένου καταστατικού , οι μετοχές της Εταιρίας είναι στο σύνολό τους ονομαστικές και μεταβιβάσιμες. Κάθε μετοχή παρέχει δικαίωμα συμμετοχής στις προσόδους και τα κέρδη της Εταιρίας και στην περιουσία της κατά το λόγο του όλου του αριθμού των εκδομένων μετοχών. Η κυριότητα του τίτλου μετοχής δημιουργεί την ιδιότητα του μετόχου της Εταιρίας και συνεπάγεται αυτοδικαίως για τον δικαιούχο την πλήρη αποδοχή του καταστατικού της Εταιρίας και των αποφάσεων της Γενικής Συνελεύσεως των μετόχων και του Διοικητικού Συμβουλίου που λαμβάνονται μέσα στα πλαίσια της αρμοδιότητάς τους και του Νόμου.

Επιπλέον, οι μέτοχοι έχουν δικαίωμα προτίμησης σε κάθε μελλοντική αύξηση του Μετοχικού Κεφαλαίου, ανάλογα με την συμμετοχή τους στο υφιστάμενο μετοχικό κεφάλαιο, όπως ορίζεται στη διάταξη 13 παρ. 5 του Κ.Ν. 2190/1920.

Δεν υφίστανται αυστηρότεροι όροι απ' ό,τι απαιτεί η ισχύουσα νομοθεσία, σχετικά με τις ενέργειες που απαιτούνται για τη μεταβολή των δικαιωμάτων των μετόχων.

Περιγραφή των όρων που διέπουν τις λεπτομέρειες σύγκλησης των ετήσιων γενικών συνελεύσεων και των έκτακτων γενικών συνελεύσεων των μετόχων, καθώς και περιγραφή των όρων συμμετοχής

Οι γενικές συνελεύσεις των μετόχων συγκαλούνται κατόπιν πρόσκλησης του διοικητικού συμβουλίου. Η πρόσκληση πρέπει να περιέχει την ημέρα, την ώρα, τον τόπο συνεδρίασης καθώς και τα θέματα της ημερήσιας διάταξης και δημοσιεύεται είκοσι τουλάχιστον πλήρεις ημέρες πριν την ημερομηνία η οποία έχει οριστεί για τη συνεδρίαση της στο ΦΕΚ, στον ημερήσιο τύπο Σε περίπτωση επαναληπτικής γενικής συνέλευσης επαναλαμβάνονται οι παραπάνω διατυπώσεις δέκα τουλάχιστον πλήρεις ημέρες πριν την συνεδρίασή της.

Πέντε τουλάχιστον ημέρες πριν την ημερομηνία συνεδρίασης κάθε μέτοχος που επιθυμεί να συμμετέχει θα πρέπει να καταθέσει στην Εταιρία τις βεβαιώσεις δέσμευσης μετοχών του, καθώς και τυχόν έγγραφα αντιπροσώπευσής του.

Μέτοχοι που δεν τήρησαν την παραπάνω διαδικασία μπορούν να συμμετάσχουν στη γενική συνέλευση μόνο εφόσον προσκομίσουν τα παραπάνω έγγραφα μέχρι την ημέρα της συνεδρίασης και λάβουν ειδική άδεια από τους εμπρόθεσμα παριστάμενους μετόχους.

Η ετήσια τακτική γενική συνέλευση των μετόχων συνέρχεται υποχρεωτικά μία φορά κατ' έτος και εντός έξι μηνών το μέγιστο από την λήξη του οικονομικού έτους. Δέκα ημέρες πριν την συνεδρίαση της τακτικής γενικής συνέλευσης η Εταιρία οφείλει να θέτει στη διάθεση των μετόχων τις οικονομικές καταστάσεις και τις σχετικές εκθέσεις του διοικητικού της συμβουλίου και των ελεγκτών.

Δεν υφίστανται ειδικές διατάξεις, η εφαρμογή των οποίων θα είχε ως αποτέλεσμα να καθυστερήσει να αναβληθεί ή να παρεμποδιστεί οποιαδήποτε **αλλαγή στον έλεγχο** της Εταιρίας.

Δεν υφίστανται ειδικές διατάξεις που να καθορίζουν **το όριο της ιδιοκτησίας** πέραν του οποίου κάθε συμμετοχή πρέπει να γνωστοποιείται, ούτε ειδικοί όροι που αφορούν τις **μεταβολές του κεφαλαίου**, ή μεταβολές στα δικαιώματα των μετόχων. Συνεπώς στην ιδρυτική πράξη και το καταστατικό, την διοικητική πράξη σύστασης ή τον εσωτερικό κανονισμό δεν υπάρχουν για τα παραπάνω, όροι αυστηρότεροι από τους σχετικούς της ισχύουσας νομοθεσίας.

Αναφορικά με τα Δικαιώματα των μετόχων βλέπε και Ενότητα 4.9 «ΔΙΚΑΙΩΜΑΤΑ ΜΕΤΟΧΩΝ».

3.21 ΘΕΣΜΙΚΟ ΠΛΑΣΙΟ ΤΗΣ ΛΕΙΤΟΥΡΓΙΑΣ ΤΩΝ ΣΥΓΧΩΝΕΥΟΜΕΝΩΝ ΕΤΑΙΡΙΩΝ

3.21.1 Βασικοί νόμοι - διατάξεις

Οι συγχωνευόμενες εταιρίες διέπονται από τις διατάξεις του Κ.Ν. 2190/20 "περί ανωνύμων εταιριών", όπως έχουν τροποποιηθεί και ισχύουν καθώς και από την ισχύουσα χρηματιστηριακή νομοθεσία που μεταξύ άλλων περιλαμβάνει τον Κανονισμό του Χ.Α. και αποφάσεις Δ.Σ. του Χρηματιστηρίου Αθηνών και της Επιτροπής Κεφαλαιαγοράς. Πέραν αυτού οι δύο εταιρίες δεν υπάγονται σε άλλο θεσμικό πλαίσιο.

4 ΣΗΜΕΙΩΜΑ ΜΕΤΟΧΙΚΟΥ ΤΙΤΛΟΥ

4.1 ΠΕΡΙΓΡΑΦΗ ΤΗΣ ΣΥΓΧΩΝΕΥΣΗΣ

Η Έκτακτη Γενική Συνέλευση των μετόχων της ΜΠΑΛΛΗΣ που έγινε στις 22/2/2006, αποδεχόμενη την εισήγηση του Διοικητικού Συμβουλίου και μετά από ακρόαση της σχετικής έκθεσης αυτού, ενέκρινε το Σχέδιο Σύμβασης Συγχώνευσης δι' απορρόφησης της ΛΑΜΔΑ

Στην Γενική Συνέλευση της ΜΠΑΛΛΗΣ παραστάθηκαν μέτοχοι που εκπροσωπούσαν το 70,66% του συνόλου των μετά ψήφου μετοχών, ενώ το σχέδιο σύμβασης συγχώνευσης εγκρίθηκε με ποσοστό 100,00% επί των παρευρισκομένων εχόντων δικαίωμα ψήφου. Η συγχώνευση και όλες οι σχετικές νόμιμες ενέργειες για την υλοποίησή της εγκρίθηκαν με ποσοστό 100,00% επί των παρευρισκομένων εχόντων δικαίωμα ψήφου από την Έκτακτη Γενική Συνέλευση των μετόχων της ΛΑΜΔΑ που έγινε στις 22/2/2006 και στην οποία εκπροσωπήθηκε το 100,00% των μετοχών της.

Η συγχώνευση των δύο εταιριών θα πραγματοποιηθεί με απορρόφηση, κατά τις διατάξεις των άρθρων 68 παρ. 2, 69-71, και 72-77 κ.ν. 2190/1920, σε συνδυασμό με τα άρθρα 1-5 ν. 2166/1993, με απορρόφηση των στοιχείων του ενεργητικού και του παθητικού όπως αυτά εμφανίζονται στον ισολογισμό μετασχηματισμού της 30/11/2005 της εταιρίας ΛΑΜΔΑ από την εταιρία ΜΠΑΛΛΗΣ

Το Σχέδιο Σύμβασης Συγχώνευσης περιελήφθη στη Σύμβαση Συγχωνεύσεως που υπεγράφη την 3/3/2006 μεταξύ των συγχωνευομένων εταιριών και η οποία έλαβε τον τύπο του Συμβολαιογραφικού εγγράφου με την υπαριθμ. 17107/3.3.2006 πράξη του Συμβολαιογράφου Αθηνών Σωκράτη Κοτσάκη.

Περίληψη του Σχεδίου Σύμβασης Συγχώνευσης με ημερομηνία 19.12.2005 δημοσιεύθηκε εγκαίρως στον ημερήσιο τύπο και αντίγραφό της περιλαμβάνεται στο Παράρτημα του παρόντος Εγγράφου και στην ηλεκτρονική διεύθυνση της Εταιρίας <http://www.lamda-detergents.gr>.

Η συγχώνευση ολοκληρώθηκε με την υπ' αριθμ. Κ2-3428/17.03.2006 απόφαση του Υπουργείου Ανάπτυξης και καταχωρήθηκε αυθημερόν στο Μητρώο Ανωνύμων Εταιριών.

Τηρήθηκε η διαδικασία και πληρούνται οι σχετικές προϋποθέσεις που ορίζονται στο άρθρο 289 του κανονισμού Χρηματιστηρίου Αθηνών.

Τηρήθηκαν όλες οι κατά το νόμο προβλεπόμενες διαδικασίες, διατυπώσεις, ανακοινώσεις, δημοσιεύσεις, προθεσμίες που ορίζονται και δόθηκε η δυνατότητα στους μετόχους και τους πιστωτές των συγχωνευομένων εταιριών να λάβουν εγκαίρως γνώση για τη διαδικασία της συγχώνευσης. Ουδεμία αντίρρηση ή ένσταση προβλήθηκε από πιστωτές των συγχωνευόμενων εταιριών διαρκούσης της προθεσμίας του άρθρου 70, παράγ. 2 του Κ.Ν. 2190/1920.

4.2 ΧΡΟΝΟΔΙΑΓΡΑΜΜΑ

Ενδεικτικό χρονοδιάγραμμα της διαδικασίας συγχώνευσης, παρουσιάζεται ως ακολούθως:

22/2/2006	Έκτακτη Γενική Συνέλευση των μετόχων της ΛΑΜΔΑ
22/2/2006	Έκτακτη Γενική Συνέλευση των μετόχων της ΜΠΑΛΛΗΣ
17/03/2006 (Τ)	Ενημέρωση του Δ.Σ. της Επιτροπής Κεφαλαιαγοράς για το περιεχόμενο του παρόντος Εγγράφου
17/03/2006	Καταχώρηση Έγκρισης Συγχώνευσης στο Μητρώο Ανωνύμων Εταιριών
T+8 εργάσιμες ημέρες	Εκτιμώμενη έγκριση από το Δ.Σ. του Χ.Α. της εισαγωγής προς διαπραγμάτευση των νέων μετοχών
T+13 εργάσιμες ημέρες	Έναρξη διαπραγμάτευσης των νέων μετοχών

4.3 ΔΑΠΑΝΕΣ ΣΥΓΧΩΝΕΥΣΗΣ

Οι συνολικές δαπάνες συγχώνευσης (πχ. Αμοιβή Συμβούλου, ανακοινώσεις στον Τύπο, κλπ.) εκτιμώνται σε € 200.000 περίπου και θα καλυφθούν εξ' ολοκλήρου από την ΜΠΑΛΛΗΣ. Από το ποσό αυτό, € 90.000 αφορούν την αμοιβή της Εμπορικής Τράπεζας για την έκθεση αποτίμησης των συγχωνευόμενων εταιριών και

γνωμοδότησης επί του εύλογου και λογικού των προτεινόμενων σχέσεων ανταλλαγής των μετοχών των συγχωνευόμενων εταιριών και για το έργο του Συμβούλου για την παρούσα συγχώνευση.

4.4 ΟΡΟΙ ΤΗΣ ΣΥΓΧΩΝΕΥΣΗΣ

Οι όροι της συγχώνευσης που περιγράφονται αναλυτικά στο Σχέδιο Σύμβασης Συγχώνευσης περιλαμβάνουν τα εξής βασικά σημεία:

Όλες οι πράξεις που διενεργεί η Απορροφώμενη μετά την 30/11/2005, ημερομηνία κατά την οποία σύμφωνα με το άρθρο 2 παρ. 6 του Ν. 2166/1993 συντάχθηκε ο ισολογισμός μετασχηματισμού, λογίζονται ότι διενεργούνται για λογαριασμό της Απορροφώσας, στα βιβλία της οποίας και μεταφέρονται τα σχετικά ποσά με συγκεντρωτική εγγραφή από και δια της καταχώρησης της εγκριτικής απόφασης της συγχώνευσης στο Μητρώο Ανωνύμων Εταιρειών.

Από την ολοκλήρωση της συγχώνευσης : α) η Απορροφώσα υποκαθίσταται σε όλα γενικά τα δικαιώματα και τις υποχρεώσεις της ή της Απορροφώμενης εταιρίας και η μεταβίβαση αυτή εξομοιώνεται με καθολική διαδοχή, β) οι μέτοχοι της Απορροφώσας ή της Απορροφώμενης γίνονται μέτοχοι της Απορροφώσας εταιρίας και γ) η Απορροφώμενη παύει να υπάρχει χωρίς να είναι απαραίτητη η εκκαθάρισή της.

Οι εκκρεμείς δίκες συνεχίζονται αυτοδικαίως από την Απορροφούσα ή κατ' αυτής χωρίς καμιά ειδικότερα διατύπωση από μέρους της για τη συνέχιση και χωρίς να επέρχεται, λόγω της συγχώνευσης, βίαια διακοπή της δίκης και χωρίς να απαιτείται δήλωση για την επανάληψή τους.

Το μετοχικό κεφάλαιο, ο αριθμός των μετοχών και η ονομαστική αξία των συγχωνευόμενων εταιριών κατά την ημερομηνία του μετασχηματισμού 30/11/2005 είχαν ως εξής :

	Αριθμός Μετοχών	Ονομαστική Αξία (€)	Μετοχικό Κεφάλαιο (€)
ΜΠΑΛΛΗΣ ΧΗΜΙΚΑ Α.Ε.Β.Ε.	8.021.760	0,30	2.406.528,00
ΛΑΜΔΑ ΝΤΙΤΕΡΤΖΕΝΤ Α.Β.Ε.Ε.	11.000.000	1,00	11.000.000,00

Κατά την ολοκλήρωση της συγχώνευσης, το μετοχικό κεφάλαιο της Απορροφώσας αυξάνεται, κατά το μετοχικό κεφάλαιο της Απορροφώμενης συνολικού ύψους € 11.000.000,00. Επειδή, όμως η Απορροφώμενη κατείχε 5.604.552 μετοχές της Απορροφώσας συνολικής ονομαστικής αξίας € 1.681.365,60 έγινε μείωση του μετοχικού κεφαλαίου, κατά το ανωτέρω ποσό συνέπεια απόσβεσης λόγω συγχύσεως της αξιώσεως λήψεως των εν λόγω μετοχών.

Περαιτέρω, για λόγους διατηρήσεως των προτεινόμενων σχέσεων ανταλλαγής των μετοχών και στρογγυλοποίησης της ονομαστικής αξίας αυτών αυξήθηκε το μετοχικό κεφάλαιο της Απορροφώσας κατόπιν κεφαλαιοποιήσεως μέρους του λογαριασμού «Αποθεματικά Υπέρ το Άρτιο» ποσού € 0,10. Έτσι, το μετοχικό κεφάλαιο της Απορροφώσας, μετά την ολοκλήρωση της συγχώνευσης, θα ανέλθει σε € 11.725.162,50 που αντιστοιχεί σε 39.083.875 κοινές ονομαστικές μετοχές ονομαστικής αξίας € 0,30 η κάθε μία.

(Με την ολοκλήρωση της συγχώνευσης)	Αριθμός Μετοχών	Ονομαστική Αξία (€)	Μετοχικό Κεφάλαιο (€)
ΜΠΑΛΛΗΣ ΧΗΜΙΚΑ Α.Ε.Β.Ε.	39.083.875	0,30	11.725.162,50

Για τον καθορισμό των σχέσεων συμμετοχής των μετόχων των συγχωνευόμενων εταιριών στο μετοχικό κεφάλαιο της Απορροφώσας μετά την ολοκλήρωση της συγχώνευσης, ελήφθησαν υπόψη οι σχέσεις αξιών μεταξύ της Απορροφώσας και της Απορροφώμενης (1:11,533906 ή αντιστρόφως 0,086701:1), όπως αυτή προσδιορίστηκε από τα Διοικητικά Συμβούλια των συγχωνευόμενων εταιριών και επιβεβαιώθηκε ως δίκαιη και εύλογη από το Ορκωτό Ελεγκτή Λογιστή κ. κ. Παναγιώτη Παυλόπουλο (ΑΜΣΟΕΛ 14941) του ανεξάρτητου ελεγκτικού οίκου ΣΥΝΕΡΓΑΖΟΜΕΝΟΙ ΟΡΚΩΤΟΙ ΕΛΕΓΚΤΕΣ Α.Ε.Ο.Ε και από την Εμπορική Τράπεζα. Με βάση την ανωτέρω σχέση αξιών, αποφασίσθηκε ότι η συμμετοχή α) των παλαιών μετόχων της Απορροφώσας (εξαιρέσει των μετοχών που κατέχει η Απορροφώμενη) στο νέο μετοχικό κεφάλαιο της ΜΠΑΛΛΗΣ θα ανέλθει σε ποσοστό 2,546053%, β) των παλαιών μετόχων της Απορροφώμενης στο μετοχικό κεφάλαιο της ΜΠΑΛΛΗΣ, μετά την ολοκλήρωση της συγχώνευσης, θα ανέλθει σε 97,453947%.

Αναλυτικά στο νέο μετοχικό κεφάλαιο της ΜΠΑΛΛΗΣ ύψους € 11.725.162,50 διαιρούμενο σε 39.083.875 κοινές, ονομαστικές μετοχές αντιστοιχούν στους μετόχους της Απορροφώσας (πλην μετόχου ΛΑΜΔΑ) 995.096 μετοχές και στους μετόχους της Απορροφώμενης 38.088.779 μετοχές.

4.4.1 Καθορισμός της Σχέσης Ανταλλαγής των Μετοχών

Η σχέση ανταλλαγής των συγχωνευομένων εταιριών καθορίζεται ως κατωτέρω:

1. Απορροφώσα εταιρία ΜΠΑΛΛΗΣ
Μετοχές που δικαιούνται οι μέτοχοι της εταιρίας /μετοχές που κατέχουν οι μέτοχοι της εταιρίας (πλην μετόχου ΛΑΜΔΑ): 995.096/2.417.208, δηλαδή οι μέτοχοι της Απορροφώσας θα ανταλλάσσουν μια (1) μετοχή ονομαστικής αξίας € 0,30 που κατέχουν με 0,411671 μετοχές ονομαστικής αξίας € 0,30 που θα εκδοθούν μετά τη συγχώνευση.
2. Απορροφώμενη εταιρία ΛΑΜΔΑ
Μετοχές που δικαιούνται οι μέτοχοι της εταιρίας /μετοχές που κατέχουν: 38.088.779/11.000.000 = 3,462616, δηλαδή οι μέτοχοι της εταιρίας θα ανταλλάσσουν μια (1) μετοχή ονομαστικής αξίας € 1,00 που κατέχουν με 3,462616 μετοχές ονομαστικής αξίας € 0,30 που θα εκδοθούν μετά τη συγχώνευση, ή αντιστρόφως οι μέτοχοι της Απορροφώμενης θα ανταλλάσσουν 0,288799 μετοχές ονομαστικής αξίας € 1,00 που κατέχουν με μία (1) μετοχή ονομαστικής αξίας € 0,30 εξ αυτών που θα εκδοθούν μετά τη συγχώνευση.

Εταιρία	Αριθμός Μετοχών πριν τη συγχώνευση (παλαιών μετόχων)	Σχέση ανταλλαγής μετοχών	Νέος αριθμός μετοχών (παλαιών μετόχων)	% συμμετοχής στη νέα εταιρία
ΜΠΑΛΛΗΣ ΧΗΜΙΚΑ Α.Ε.Β.Ε.	2.417.208	0,411671	995.096	2,546053%
ΛΑΜΔΑ ΝΤΙΠΕΡΤΕΝΤ Α.Ε.Β.Ε.	11.000.000	3,462616	38.088.779	97,453947%
Σύνολο			39.083.875	100,000000%

- Οι νέες μετοχές που θα προκύψουν από τη συγχώνευση θα πιστωθούν στους λογαριασμούς Σ.Α.Τ. των μετόχων της Απορροφώμενης μέσω του Κεντρικού Αποθετηρίου Αξιών (Κ.Α.Α.) σύμφωνα με τις ανωτέρω προσδιοριζόμενες σχέσεις ανταλλαγής.
- Από την ημερομηνία ολοκλήρωσης της συγχώνευσης, ήτοι από την καταχώρηση της εγκριτικής απόφασης στο Μητρώο Ανωνύμων Εταιρειών, οι μετοχές που θα πιστωθούν στους λογαριασμούς Σ.Α.Τ. των μετόχων της Απορροφώμενης μέσω του Κ.Α.Α. θα παρέχουν δικαίωμα συμμετοχής στα κέρδη της ΜΠΑΛΛΗΣ ήτοι οι νέες μετοχές θα δικαιούνται μερίσματος από τη διανομή κερδών της χρήσεως 2005, το οποίο θα εγκριθεί και θα διανεμηθεί από την Τακτική Γενική Συνέλευση που θα συνέλθει το έτος 2006.
- Δεν υφίστανται μέτοχοι της Απορροφώμενης που να έχουν ειδικά δικαιώματα και προνόμια, ούτε είναι κάτοχοι άλλων τίτλων πλην μετοχών.
- Δεν υφίστανται δεσμευμένες μετοχές.
- Δεν υπάρχουν ιδιαίτερα προνόμια υπέρ των μελών του Διοικητικού Συμβουλίου και των Τακτικών Ελεγκτών των συγχωνευόμενων εταιρειών, ούτε προβλέπονται από τα καταστατικά αυτών, ούτε από τις αποφάσεις των Γενικών Συνελεύσεων, ούτε παρέχονται τέτοια από τη συγχώνευση.

Οι αποφάσεις των Συγχωνευομένων Εταιριών, μαζί με την οριστική Σύμβαση Συγχώνευσης που θα περιβληθεί τον τύπο του συμβολαιογραφικού εγγράφου, καθώς και η εγκριτική απόφαση περί συγχωνεύσεως θα υποβληθούν, από εκάστη συγχωνευόμενη εταιρία στις διατυπώσεις δημοσιότητας του άρθρου 7β κ.ν. 2190/1920.

4.5 ΜΕΤΟΧΙΚΗ ΣΥΝΘΕΣΗ ΜΕΤΑ ΤΗ ΣΥΓΧΩΝΕΥΣΗ

Η μετοχική σύνθεση των συγχωνευομένων εταιριών πριν από τη συγχώνευση καθώς και η μετοχική σύνθεση της ΜΠΑΛΛΗΣ, όπως θα ισχύει μετά από τη συγχώνευση, παρουσιάζεται στους πίνακες που ακολουθούν:

Μετοχική σύνθεση της ΜΠΑΛΛΗΣ ΧΗΜΙΚΑ Α.Ε.Β.Ε. (σύμφωνα με τη Έκτακτη Γενική Συνέλευση της 22/2/2006 που ενέκρινε τη συγχώνευση)

Μέτοχοι	Αριθμός Μετοχών	%	Δικαιώματα Ψήφου σύμφωνα με το ΠΔ 51/1992	
				%
ΛΑΜΔΑ ΝΤΙΤΕΡΤΖΕΝΤ Α.Β.Ε.Ε	5.604.552	69,867%	5.604.552	69,867%
ΕΠΕΝΔΥΤΙΚΟ ΚΟΙΝΟ	2.417.208	30,133%	2.417.208	30,133%
Σύνολο	8.021.760	100,000%	8.021.760	100,000%

Μετοχική σύνθεση της ΛΑΜΔΑ ΝΤΙΤΕΡΤΖΕΝΤ Α.Β.Ε.Ε. (σύμφωνα με την Έκτακτη Γενική Συνέλευση της 22/2/2006 που ενέκρινε τη συγχώνευση)

Μέτοχοι	Αριθμός Μετοχών	%	Δικαιώματα Ψήφου σύμφωνα με το ΠΔ 51/1992	
				%
ΝΕΟΧΗΜΙΚΗ Α.Β.Ε.Ε	8.872.730	80,661%	8.872.730	80,661%
Μπαλλής Κων/νος	218.000	1,982%	218.000	1,982%
Ακατερίνη Παπαδοπούλου	218.000	1,982%	218.000	1,982%
PETRONET S.A.	198.800	1,807%	198.800	1,807%
LAMDA FERTILIZERS S.A.	198.700	1,806%	198.700	1,806%
LAMDA LAMDA S.A.	448.850	4,080%	448.850	4,080%
LAMDA PACK	448.850	4,080%	448.850	4,080%
CHEMICAL SOLUTIONS S.A.	197.170	1,792%	197.170	1,792%
LAMDA POLYMERS INTERNATIONAL S.A.	198.800	1,807%	198.800	1,807%
ΛΑΥΡΕΝΤΙΟΣ ΛΑΥΡΕΝΤΙΑΔΗΣ	100	0,001%	100	0,001%
Σύνολο	11.000.000	100,000%	11.000.000	100,000%

Μετοχική σύνθεση της ΜΠΑΛΛΗΣ ΧΗΜΙΚΑ Α.Ε.Β.Ε. (μετά την ολοκλήρωση της συγχώνευσης)

Μέτοχοι	Αριθμός Μετοχών	%	Δικαιώματα Ψήφου σύμφωνα με το ΠΔ 51/1992	
				%
ΝΕΟΧΗΜΙΚΗ Α.Β.Ε.Ε	30.722.858	78,608%	30.722.858	78,608%
Κωνσταντίνος Μπαλλής	754.850	1,931%	754.850	1,931%
Αικατερίνη Παπαδοπούλου	754.850	1,931%	754.850	1,931%
PETRONET S.A.	688.368	1,761%	688.368	1,761%
LAMDA FERTILIZERS S.A.	688.021	1,760%	688.021	1,760%
LAMDA LAMDA S.A.	1.554.195	3,977%	1.554.195	3,977%
LAMDA PACK	1.554.195	3,977%	1.554.195	3,977%
CHEMICAL SOLUTIONS S.A.	682.724	1,747%	682.724	1,747%
LAMDA POLYMERS INTERNATIONAL S.A.	688.368	1,761%	688.368	1,761%
Λαυρέντιος Λαυρεντιάδης	346	0,001%	346	0,001%
Επενδυτικό κοινό	995.100	2,546%	995.100	2,546%
Σύνολο	39.083.875	100,000%	39.083.875	100,000%

Σημειώνεται ότι δεν συντρέχουν λόγοι εφαρμογής των άρθρων 7 και 8 του ΠΔ 51/92 στο μετοχικό κεφάλαιο της ΜΠΑΛΛΗΣ παρά μόνο στις εξής περιπτώσεις:

- Οι εταιρίες PETRONET S.A., LAMDA FERTILIZERS S.A., LAMDA LAMDA S.A., LAMDA PACK S.A., CHEMICAL SOLUTIONS S.A., LAMDA POLYMERS INTERNATIONAL S.A., οι οποίες ανήκουν κατά 100% στη ΝΕΟΧΗΜΙΚΗ, κατέχουν συνολικά 5.167.503 μετοχές και αντίστοιχα δικαιώματα ψήφου της ΜΠΑΛΛΗΣ. Ως εκ τούτου οι εν λόγω εταιρίες είναι ελεγχόμενες επιχειρήσεις υπό την έννοια των άρθρων 7 και 8 του ΠΔ 51/92 και επομένως τα δικαιώματα ψήφου που κατέχουν εξομοιώνονται (και

προσαυξάνουν) προς τα δικαιώματα ψήφου που κατέχει η ΝΕΟΧΗΜΙΚΗ, ήτοι συνολικά 36.578.729 (=30.722.858+5.855.871) δικαιώματα ψήφου.

- Επιπλέον υπό την έννοια των άρθρων 7 και 8 του ΠΔ 51/92 η ΝΕΟΧΗΜΙΚΗ θεωρείται ως ελεγχόμενη επιχείρηση από τον κ. Λαυρέντη Λαυρεντιάδη, ο οποίος κατέχει ποσοστό 50,10% του μετοχικού της κεφαλαίου. Επομένως τα δικαιώματα ψήφου που ελέγχει η ΝΕΟΧΗΜΙΚΗ εξομοιώνονται (και προσαυξάνουν) προς τα δικαιώματα ψήφου που κατέχει ο κ. Λ. Λαυρεντιάδης (346 δικαιώματα ψήφου), ήτοι συνολικά 36.579.075 (=36.578.729+346) δικαιώματα ψήφου, ήτοι ποσοστό 93,59% επί των συνολικών δικαιωμάτων ψήφου.

Με το πέρας της συγχώνευσης η Εταιρία δεν θα διαθέτει επαρκή διασπορά καθώς ποσοστό 93,59%, ήτοι 36.579.075 μετοχές, θα είναι κατανεμημένο στο βασικό μέτοχο ΝΕΟΧΗΜΙΚΗ Α.Β. ΛΑΥΡΕΝΤΙΑΔΗΣ Α.Β.Ε.Ε. και σε συνδεδεμένες εταιρίες. Η Εταιρία δεσμεύεται ότι σε εύλογο χρονικό διάστημα θα προβεί στις απαιτούμενες ενέργειες προκειμένου να εξασφαλισθεί η επαρκής διασπορά των μετοχών της Εταιρίας, όπως ορίζεται στο άρθρο 314 του Κανονισμού του Χ.Α.

4.6 ΛΟΓΟΙ ΓΙΑ ΤΗ ΣΥΓΧΩΝΕΥΣΗ

Στις Εκθέσεις των Διοικητικών Συμβουλίων προς τις Γενικές Συνελεύσεις των συγχωνευομένων εταιριών, οι οποίες συντάχθηκαν κατ' επιταγή και σύμφωνα με το άρθρο 69 παρ.4 του Κ.Ν.2190/1920, παρουσιάζεται η διαδικασία της συγχώνευσης από νομική και οικονομική άποψη και εκτίθενται οι κύριοι λόγοι που επιβάλλουν την εν λόγω συγχώνευση. Τα κύρια σημεία των Εκθέσεων των Δ.Σ. έχουν ως εξής:

Α. Από οικονομική άποψη, οι λόγοι που οδηγούν στη συγχώνευση είναι οι εξής :

- «...Η συγχώνευση των δύο εταιριών, με απορρόφηση της ΛΑΜΔΑ ΝΤΙΤΕΡΤΖΕΝΤ ΑΝΩΝΥΜΗ ΒΙΟΜΗΧΑΝΙΚΗ ΕΜΠΟΡΙΚΗ ΕΤΑΙΡΙΑ από την ΜΠΑΛΛΗΣ ΧΗΜΙΚΑ ΑΝΩΝΥΜΟΣ ΕΜΠΟΡΙΚΗ ΒΙΟΜΗΧΑΝΙΚΗ ΕΤΑΙΡΕΙΑ, δημιουργεί σημαντικές συνέργιες για την παραγωγική δραστηριότητα των εν λόγω εταιριών. Συγκεκριμένα δίνεται η δυνατότητα περαιτέρω επέκτασης θέτοντας ως αρχικό σκοπό την καθετοποίηση της παραγωγικής δραστηριότητας διατηρώντας στο εργοστάσιο της Αταλάντης κατά κύριο λόγο την παραγωγή προϊόντων οικιακής χρήσης και στο εργοστάσιο της Θεσσαλονίκης, την παραγωγή προϊόντων που προορίζονται για επαγγελματική χρήση. Στόχος είναι να εκμεταλλευτούμε όλες τις συνέργιες των δύο εργοστασίων, να προχωρήσουμε σε μεγαλύτερη εξειδίκευση και να φτάσουμε σε μεγαλύτερους όγκους παραγωγής διευρύνοντας την προϊόντική γκάμα αλλά και την κερδοφορία της εταιρίας».

Β. Από νομική άποψη επιλέχθηκε η πραγματοποίηση της συγχώνευσης με απορρόφηση σύμφωνα με τις σχετικές διατάξεις του Ν. 2166/1993 για τους ακόλουθους λόγους:

- «Η "ΛΑΜΔΑ ΝΤΙΤΕΡΤΖΕΝΤ ΑΝΩΝΥΜΗ ΒΙΟΜΗΧΑΝΙΚΗ ΕΜΠΟΡΙΚΗ ΕΤΑΙΡΙΑ" συγχωνεύεται δια απορρόφησης από τη "ΜΠΑΛΛΗΣ ΧΗΜΙΚΑ ΑΝΩΝΥΜΟΣ ΕΜΠΟΡΙΚΗ ΒΙΟΜΗΧΑΝΙΚΗ ΕΤΑΙΡΕΙΑ" σύμφωνα με τις διατάξεις των άρθρων 68 παρ. 2, 69-77 κ.ν. 2190/1920 σε συνδυασμό με τα άρθρα 1-5 ν. 2166/1993, ως ισχύουν, στους όρους, διατυπώσεις και προϋποθέσεις των οποίων υποβάλλεται, δυνάμει του από 30ης Νοεμβρίου 2005 ισολογισμού μετασχηματισμού της Απορροφώμενης Εταιρείας προκειμένου, τόσο ο κρίνόμενος μετασχηματισμός όσο και οι συμμετέχουσες σε αυτόν εταιρείες, να τύχουν, αφενός μεν των φορολογικών απαλλαγών και διευκολύνσεων του ν. 2166/1993, αφετέρου να μην υποβληθούν στις γραφειοκρατικές διαδικασίες και συναφείς καθυστερήσεις που η υιοθέτηση του ν.δ. 1297/1972 άλλως θα συνεπάγετο...».

4.7 ΜΕΘΟΔΟΙ ΑΠΟΤΙΜΗΣΗΣ – ΔΗΛΩΣΕΙΣ ΕΚΤΙΜΗΤΩΝ

Για τον καθορισμό της σχέσεως ανταλλαγής των μετοχών, το Διοικητικό Συμβούλιο της ΜΠΑΛΛΗΣ ανέθεσε στα πλαίσια του άρθρου 2 παρ. 4 ν. 2166/1993 στον Ορκωτό Ελεγκτή Λογιστή κ. Παναγιώτη Παυλόπουλο (ΑΜΣΟΕΛ 14941) του ανεξάρτητου ελεγκτικού οίκου ΣΥΝΕΡΓΑΖΟΜΕΝΟΙ ΟΡΚΩΤΟΙ ΕΛΕΓΚΤΕΣ Α.Ε.Ο.Ε., Φωκίωνος Νέγρη 3, Κυψέλη, τηλ.: 210 86.91.100, να διενεργήσει την αποτίμηση των δύο εταιριών και να προσδιορίσει τη σχέση ανταλλαγής των μετοχών των δύο εταιριών.

Η αποτίμηση των δύο εταιριών προσδιορίσθηκε με την εφαρμογή των ακόλουθων διεθνώς παραδεκτών μεθόδων αποτίμησης:

A/A	Μέθοδος Αποτίμησης	ΜΠΑΛΛΗΣ ΧΗΜΙΚΑ Α.Ε.Β.Ε.	ΛΑΜΔΑ ΝΤΙΤΕΡΤΖΕΝΤ Α.Β.Ε.Ε
1	Προεξόφληση Ελεύθερων Μελλοντικών Ταμειακών Ροών	X	X
2	Οικονομικό Κέρδος	X	X
3	Δεικτών Κεφαλαιαγοράς	X	X

Με βάση τις ανωτέρω μεθόδους προέκυψαν τα ακόλουθα μεγέθη αξιών για την Απορροφώσα και την Απορροφώμενη :

ΠΡΟΣΔΙΟΡΙΣΜΟΣ ΤΗΣ ΤΕΛΙΚΗΣ ΕΚΤΙΜΩΜΕΝΗΣ ΑΞΙΑΣ ΤΗΣ ΕΤΑΙΡΕΙΑΣ "ΜΠΑΛΛΗΣ ΧΗΜΙΚΑ Α.Β.Ε.Ε." (ΠΟΣΑ ΣΕ ΧΙΛΙΑΔΕΣ ΕΥΡΩ)					
ΣΕΝΑΡΙΟ	ΜΕΘΟΔΟΣ ΑΠΟΤΙΜΗΣΗΣ	ΕΚΤΙΜΩΜΕΝΗ ΑΞΙΑ	ΛΑΜΒΑΝΟΜΕΝΟ ΠΟΣΟΣΤΟΜΕΘΟΔΩΝ	ΛΑΜΒΑΝΟΜΕΝΟ ΠΟΣΟΣΤΟ ΣΕΝΑΡΙΟΥ	ΤΕΛΙΚΗ ΕΚΤΙΜΩΜΕΝΗ ΑΞΙΑ
		A	B	Γ	ΑΧΒΧΓ
ΒΑΣΙΚΟ	Προεξοφλημένες ταμειακές ροές	7.625	60%	60%	2.745
	Οικονομικό κέρδος	7.625	20%	60%	915
	Δείκτες Κεφαλαιαγοράς	5.214	20%	60%	626
Αισιόδοξο	Προεξοφλημένες ταμειακές ροές	13.025	60%	10%	782
	Οικονομικό κέρδος	13.025	20%	10%	261
	Δείκτες Κεφαλαιαγοράς	5.214	20%	10%	104
Απαισιόδοξο	Προεξοφλημένες ταμειακές ροές	6.288	60%	30%	1.132
	Οικονομικό κέρδος	6.288	20%	30%	377
	Δείκτες Κεφαλαιαγοράς	5.214	20%	30%	313
ΕΚΤΙΜΩΜΕΝΗ ΑΞΙΑ ΤΟΥ 100% ΤΩΝ ΜΕΤΟΧΩΝ ΤΗΣ "ΜΠΑΛΛΗΣ ΧΗΜΙΚΑ Α.Β.Ε.Ε"					7.254
			ΚΑΤΩ ΕΥΡΟΣ ΑΞΙΑΣ [-10%]		6.526
			ΑΝΩ ΕΥΡΟΣ ΑΞΙΑΣ [-10%]		7.979

ΠΡΟΣΔΙΟΡΙΣΜΟΣ ΤΗΣ ΤΕΛΙΚΗΣ ΕΚΤΙΜΩΜΕΝΗΣ ΑΞΙΑΣ ΤΗΣ ΕΤΑΙΡΕΙΑΣ "ΛΑΜΔΑ ΝΤΙΤΕΡΤΖΕΝΤ Α.Β.Ε.Ε." (ΠΟΣΑ ΣΕ ΧΙΛΙΑΔΕΣ ΕΥΡΩ)					
ΣΕΝΑΡΙΟ	ΜΕΘΟΔΟΣ ΑΠΟΤΙΜΗΣΗΣ	ΕΚΤΙΜΩΜΕΝΗ ΑΞΙΑ	ΛΑΜΒΑΝΟΜΕΝΟ ΠΟΣΟΣΤΟΜΕΘΟΔΩΝ	ΛΑΜΒΑΝΟΜΕΝΟ ΠΟΣΟΣΤΟ ΣΕΝΑΡΙΟΥ	ΤΕΛΙΚΗ ΕΚΤΙΜΩΜΕΝΗ ΑΞΙΑ
		A	B	Γ	ΑΧΒΧΓ
ΒΑΣΙΚΟ	Προεξοφλημένες ταμειακές ροές	92.520	60%	60%	33.307
	Οικονομικό κέρδος	92.520	20%	60%	11.102
	Δείκτες Κεφαλαιαγοράς	48.159	20%	60%	5.779
Αισιόδοξο	Προεξοφλημένες ταμειακές ροές	105.804	60%	20%	12.696
	Οικονομικό κέρδος	105.804	20%	20%	4.232
	Δείκτες Κεφαλαιαγοράς	48.159	20%	20%	1.926
Απαισιόδοξο	Προεξοφλημένες ταμειακές ροές	76.571	60%	20%	9.189
	Οικονομικό κέρδος	76.571	20%	20%	3.063
	Δείκτες Κεφαλαιαγοράς	48.159	20%	20%	1.926
ΕΚΤΙΜΩΜΕΝΗ ΑΞΙΑ ΤΟΥ 100% ΤΩΝ ΜΕΤΟΧΩΝ ΤΗΣ "ΛΑΜΔΑ ΝΤΙΤΕΡΤΖΕΝΤ Α.Β.Ε.Ε." ΚΑΤΑ ΤΗΝ 30/06/2005					83.221
			ΚΑΤΩ ΕΥΡΟΣ ΑΞΙΑΣ [-10%]		74.899
			ΑΝΩ ΕΥΡΟΣ ΑΞΙΑΣ [-10%]		91.544

Με βάση τις ανωτέρω μεθόδους προέκυψαν τα ακόλουθα πεδία σχέσης αξιών και ανταλλαγής μετοχών μεταξύ των συγχωνευόμενων εταιριών:

Εύρος Σχέσης Αξιών ΜΠΑΛΛΗΣ ΧΗΜΙΚΑ – ΛΑΜΔΑ ΝΤΙΤΕΡΤΖΕΝΤ	Εύρος Σχέσεων Ανταλλαγής Μετοχών ΜΠΑΛΛΗΣ ΧΗΜΙΚΑ – ΛΑΜΔΑ ΝΤΙΤΕΡΤΖΕΝΤ
Από 0,076281 έως και 0,0999139 προς 1	Από 0,339549:3,478465 έως 0,502022:3,442762

Οι εν λόγω έκθεσεις αποτίμησης όπου περιγράφονται αναλυτικά οι μέθοδοι αποτίμησης, οι παραδοχές και οι επισημάνσεις, κατόπιν συναίνεσης του προσώπου που τις συντάσσει, είναι διαθέσιμη στα γραφεία της Εταιρίας Πεντέλης 34, 17564 Π. Φάληρο.

Προκειμένου να διαπιστωθεί εάν η προταθείσα από τα Διοικητικά Συμβούλια των συγχωνευόμενων εταιριών σχέση ανταλλαγής των μετοχών είναι εύλογη και δίκαιη, ο Ορκωτός Ελεγκτής κ. Παναγιώτης Παυλόπουλος (ΑΜΣΟΕΛ 14941) πρόβη σε έλεγχο του Σχεδίου Σύμβασης Συγχώνευσης προκειμένου να διαπιστώσει κατά

πόσο η σχέση ανταλλαγής μετοχών είναι εύλογη και λογική και προκύπτει από την προαναφερθείσα αποτίμηση των συγχωνευόμενων εταιριών την οποία διενήργησε.

Στην έκθεσή του αναφέρεται : «...η προτεινόμενη σχέση ανταλλαγής των παλαιών μετοχών της κάθε συγχωνευόμενης εταιρείας με μετοχές της νέας εταιρείας που θα προκύψει μετά την ολοκλήρωση της συγχώνευσης εφόσον λάβει τιμές εντός των προαναφερθέντων ορίων (για την από 0,339549 έως 0,502022 μετοχές για κάθε παλαιά μετοχή της και την Απορροφώμενη εταιρεία από 3,442762 έως 3,478465 μετοχές για κάθε παλαιά μετοχής) κρίνεται εύλογη και δίκαιη.

Οι πληροφορίες αυτές έχουν αναπαραχθεί πιστά και δεν υπάρχουν παραλείψεις που θα τις καθιστούσαν ανακριβείς και παραπλανητικές.

Η εν λόγω έκθεση, κατόπιν συναίνεσης του προσώπου που τη συνέταξε, είναι διαθέσιμη στα γραφεία της Εταιρίας Πεντέλης 34, 17564 Π. Φάληρο.

Επίσης, το Δ.Σ. της ΜΠΑΛΛΗΣ, σε συμμόρφωση με τις υποχρεώσεις της υπό το άρθρο 289 παρ. 5 του Κανονισμού του Χρηματιστηρίου Αθηνών, ανέθεσε στην Εμπορική Τράπεζα, Διεύθυνση Επενδυτικών Υπηρεσιών, Σοφοκλέους 11, Αθήνα, τηλ. 210 3663000 να διενεργήσει αποτίμηση των δύο εταιριών και να εκφέρει γνώμη για το εάν η σχέση ανταλλαγής των μετοχών των δύο εταιριών είναι εύλογη και λογική για τους μετόχους.

Η αποτίμηση των δύο εταιριών προσδιορίσθηκε με την εφαρμογή των ακόλουθων διεθνώς παραδεκτών μεθόδων αποτίμησης:

A/A	Μέθοδος Αποτίμησης	ΜΠΑΛΛΗΣ ΧΗΜΙΚΑ Α.Ε.Β.Ε.	ΛΑΜΔΑ ΝΤΙΤΕΡΤΖΕΝΤ Α.Ε.Ε
1	Προεξόφληση Ελεύθερων Μελλοντικών Ταμειακών Ροών (Discounted Free Cash Flow Method)	X	X
2	Συγκριτική Ανάλυση Δεικτών Κεφαλαιαγοράς Εισηγμένων Εταιριών σε Διεθνή Χρηματιστήρια (Comparable Trading multiples)	X	X
3	Ανάλυση Δεικτών συναλλαγής (Transaction Multiples)	X	X

Εφαρμόζοντας συντελεστές στάθμισης επί των αξιών που προέκυψαν από την εφαρμογή των ανωτέρω μεθόδων προέκυψε το ακόλουθο εύρος αξιών για την Απορροφώσα και την Απορροφώμενη αντίστοιχα:

ΜΠΑΛΛΗΣ ΧΗΜΙΚΑ	(ποσά σε €χιλ.)
Ανώτατη τιμή εύρους	7.501
Κατώτατη τιμή εύρους	6.942

ΛΑΜΔΑ ΝΤΙΤΕΡΤΖΕΝΤ	(ποσά σε €χιλ.)
Ανώτατη τιμή εύρους	85.172
Κατώτατη τιμή εύρους	76.004

ενώ προέκυψαν τα ακόλουθα πεδία σχέσης αξιών και ανταλλαγής μετοχών μεταξύ των συγχωνευόμενων εταιριών:

Εύρος Σχέσης Αξιών	Εύρος λόγου Ανταλλαγής Μετοχών
ΜΠΑΛΛΗΣ ΧΗΜΙΚΑ προς ΛΑΜΔΑ ΝΤΙΤΕΡΤΖΕΝΤ	ΜΠΑΛΛΗΣ ΧΗΜΙΚΑ ΠΡΟΣ ΛΑΜΔΑ ΝΤΙΤΕΡΤΖΕΝΤ
Από 0,08151 έως και 0,098697 προς 1	Από 0,111772 έως και 0,135343 προς 1

Όπως προαναφέρθηκε, η σχέση ανταλλαγής μεταξύ της ΜΠΑΛΛΗΣ και της ΛΑΜΔΑ η οποία προτάθηκε από τα Διοικητικά Συμβούλια των δύο εταιριών είναι 0,411671:3,46262. Ο λόγος ανταλλαγής που προκύπτει από την εν λόγω σχέση, ήτοι 0,118890:1 βρίσκεται εντός του εύρους που παρατίθεται ανωτέρω.

Στη έκθεση γνωμοδότησης επί του εύλογου και λογικού των προτεινόμενων σχέσεων Ανταλλαγής των Μετοχών των συγχωνευόμενων εταιριών που υπογράφεται από τον κ. Γεώργιο Κατσούρη, Διευθυντή της Δ/σης Επενδυτικών Υπηρεσιών της Εμπορικής Τράπεζας σημειώνεται:

«..Στο Σχέδιο Σύμβασης Συγχώνευσης με ημερομηνία 19 Δεκεμβρίου 2005, αναφέρεται ότι η σχέση συμμετοχής των μετόχων των συγχωνευόμενων εταιριών Μπαλλής και Λάμδα στο μετοχικό κεφάλαιο της Μπαλλής μετά τη συγχώνευση, καθορίζεται για τους μετόχους της Μπαλλής (πλην μετόχου Λάμδα) σε 2,546% και για τη Λάμδα σε 97,453%.

Από αυτή την παραπάνω σχέση συμμετοχής των δύο εταιριών στο νέο μετοχικό κεφάλαιο της Μπαλλής, προκύπτει μια προτεινόμενη σχέση αξιών Μπαλλής/Λάμδα ίση με 0,411671:3,462616.

Οι σχέσεις ανταλλαγής που προτείνονται από τα Διοικητικά Συμβούλια των υπό συγχώνευση Εταιριών, ήτοι μία (1) παλαιά μετοχή της Μπαλλής για 0,411671 νέες μετοχές της Μπαλλής και μία (1) μετοχή της Λάμδα για 3,462616 νέες μετοχές της Μπαλλής είναι εύλογες και λογικές για τους μετόχους των υπό συγχώνευση εταιριών καθώς στηρίζονται σε μια σχέση αξιών η οποία βρίσκεται μέσα στο εύρος της σχέσης αξιών που έχει προκύψει από την αποτίμηση των εταιριών...»

Οι πληροφορίες αυτές έχουν αναπαράχθει πιστά και δεν υπάρχουν παραλήψεις που θα τις καθιστούσαν ανακριβείς ή παραπλανητικές.

Η εν λόγω έκθεση, κατόπιν συναίνεσης της Εμπορικής Τράπεζας, είναι διαθέσιμη στα γραφεία της Εταιρίας Πεντέλης 34, 17564 Π. Φάληρο και στην ηλεκτρονική διεύθυνση <http://www.lamda-detergents.gr>.

4.8 ΠΛΗΡΟΦΟΡΙΕΣ ΣΧΕΤΙΚΑ ΜΕ ΤΙΣ ΝΕΕΣ ΜΕΤΟΧΕΣ ΠΟΥ ΕΙΣΑΓΟΝΤΑΙ ΠΡΟΣ ΔΙΑΠΡΑΓΜΑΤΕΥΣΗ

Η Εταιρία έχει εκδώσει μόνο κοινές άυλες ονομαστικές μετοχές, οι οποίες διαπραγματεύονται στην Κύρια Αγορά του Χρηματιστηρίου Αθηνών και έχουν εκδοθεί σύμφωνα με τις διατάξεις του νόμου και του καταστατικού της. Ο κωδικός ISIN (International Security Identification Number) της μετοχής της Εταιρίας είναι GRS 462003013. Αρμόδιος φορέας για την τήρηση του σχετικού αρχείου των άυλων μετοχών είναι το Κεντρικό Αποθετήριο Αξιών Α.Ε. (Κ.Α.Α.), Πλ. Μαυροκορδάτου & Αχαρνών 17, 104 38 Αθήνα. Οι μετοχές της Εταιρίας διαπραγματεύονται σε Ευρώ.

Η Εταιρία έχει συνάψει σύμβαση Ειδικής Διαπραγμάτευσης της μετοχής της με την χρηματιστηριακή εταιρία ARTION ΑΧΕΠΕΥ.

Μετά από την παρούσα αύξηση του μετοχικού κεφαλαίου λόγω συγχώνευσης δια απορροφήσεως της ΛΑΜΔΑ, όπως αποφασίσθηκε από την Έκτακτη Γενική Συνέλευση των μετόχων της 22/2/2006, οι μετοχές της Εταιρίας θα ανέρχονται σε 39.083.875 μετοχές, ονομαστικής αξίας € 0,30 η κάθε μία.

Το σύνολο των μετοχών που θα προκύψουν μετά τη συγχώνευση θα είναι ελεύθερα διαπραγματεύσιμες.

Η Εταιρία υποχρεούται να πιστώσει στους λογαριασμούς Σ.Α.Τ. των μετόχων της και των μετόχων της Απορροφώμενης Εταιρίας, μέσω του Κ.Α.Α. τις νέες μετοχές, βάσει της προαναφερθείσας σχέσης ανταλλαγής. Σχετική ανακοίνωση για το χρόνο που θα πιστωθούν οι νέες μετοχές στους λογαριασμούς Σ.Α.Τ. των δικαιούχων θα δημοσιευθεί εγκαίρως στον Τύπο.

4.9 ΔΙΚΑΙΩΜΑΤΑ ΜΕΤΟΧΩΝ

4.9.1 Γενικά

Κάθε μετοχή της Εταιρίας ενσωματώνει όλα τα δικαιώματα και τις υποχρεώσεις που καθορίζονται από το Νόμο και το Καταστατικό της Εταιρίας, το οποίο δεν περιέχει διατάξεις περισσότερο περιοριστικές από αυτές που προβλέπει ο νόμος. Η κατοχή του τίτλου της μετοχής συνεπάγεται αυτοδικαίως την αποδοχή από τον κύριο αυτής των όρων του καταστατικού της Εταιρίας και των νομίμων αποφάσεων των Γενικών Συνελεύσεων των μετόχων, έστω και αν δεν έλαβαν μέρος σε αυτές οι μέτοχοι.

Το καταστατικό της Εταιρίας δεν περιέχει δικαιώματα υπέρ συγκεκριμένων μετόχων.

Η ευθύνη των μετόχων περιορίζεται στην ονομαστική αξία των μετοχών που κατέχουν. Οι μέτοχοι συμμετέχουν στη διοίκηση και τα κέρδη της Εταιρίας σύμφωνα με το Νόμο και τις διατάξεις του Καταστατικού. Τα δικαιώματα και οι υποχρεώσεις που απορρέουν από κάθε μετοχή ακολουθούν αυτή σε οποιονδήποτε καθολικό ή ειδικό διάδοχο του μετόχου.

Δικαίωμα Μέρismatos: Το ελάχιστο μέρος που διατίθεται ετησίως στους μετόχους της Εταιρίας δεν μπορεί να είναι μικρότερο του 35% των προ φόρων κερδών της, αφαιρουμένων των εταιρικών βαρών, του τακτικού αποθεματικού και του αναλογούντος φόρου, ή το 6% επί του καταβεβλημένου μετοχικού κεφαλαίου, όποιο ποσό είναι μεγαλύτερο.

Η Εταιρία δύναται να μοιράσει προσωρινό μέρος με απόφαση του Διοικητικού της Συμβουλίου εφόσον 20 τουλάχιστον ημέρες προηγουμένως έχει δημοσιεύσει σχετική λογιστική κατάσταση. Το προσωρινό μέρος δεν μπορεί να υπερβεί το 50% των καθαρών κερδών της λογιστικής κατάστασης.

Το μέρος κάθε μετοχής πληρώνεται εντός 2 μηνών από την ημερομηνία της Τακτικής Γενικής Συνέλευσης που ενέκρινε τις ετήσιες οικονομικές καταστάσεις. Ο τόπος και ο τρόπος καταβολής ανακοινώνεται με δημοσιεύσεις στον τύπο.

Τα μερίσματα που δεν έχουν ζητηθεί για μια πενταετία από τότε που κατέστησαν απαιτητά, παραγράφονται υπέρ του Δημοσίου.

Δικαιώματα ψήφου: Κάθε μετοχή παρέχει το δικαίωμα μιας ψήφου. Συγκύριοι μετοχής για να έχουν δικαίωμα ψήφου, πρέπει να υποδείξουν στην Εταιρία εγγράφως ένα κοινό εκπρόσωπο για τη μετοχή αυτή, ο οποίος θα τους εκπροσωπήσει στη Γενική Συνέλευση, μέχρι δε τον καθορισμό αυτόν αναστέλλεται η άσκηση των δικαιωμάτων τους.

Οι μέτοχοι ενασκούν τα δικαιώματα τους σε σχέση με τη Διοίκηση της Εταιρίας μόνο μέσω των Γενικών Συνελεύσεων, έξω δε από αυτή, μόνο στις περιπτώσεις που ορίζει ο νόμος.

Κάθε μέτοχος δικαιούται να μετέχει στη Γενική Συνέλευση των μετόχων της Εταιρίας είτε αυτοπροσώπως είτε μέσω πληρεξουσίου. Σε ότι αφορά τη διαδικασία κατάθεσης των μετοχών προκειμένου να συμμετέχει ο μέτοχος στις Γενικές Συνελεύσεις των μετόχων της Εταιρίας θα εφαρμόζονται τα προβλεπόμενα στον Κανονισμό Λειτουργίας του Σ.Α.Τ., και στον Κανονισμό Εκκαθάρισης και Διακανονισμού Χρηματιστηριακών Συναλλαγών επί Άυλων Αξιών, όπως αυτοί εκάστοτε ισχύουν.

Μέτοχοι που δεν συμμορφώνονται με τα παραπάνω θα μετέχουν στη Γενική Συνέλευση μόνο με την άδειά της.

Δικαιώματα προτίμησης: Οι μέτοχοι έχουν δικαίωμα προτίμησης σε κάθε μελλοντική αύξηση του Μετοχικού Κεφαλαίου της Εταιρίας, ανάλογα με τη συμμετοχή τους στο υφιστάμενο μετοχικό κεφάλαιο όπως ορίζεται στο άρθρο 13, παράγραφος 5 του ΚΝ 2190/1920.

Δικαίωμα στο προϊόν της εκκαθάρισης: Σε περίπτωση εκκαθάρισης της Εταιρίας, η Γενική Συνέλευση ορίζει τουλάχιστον δύο εκκαθαριστές οι οποίοι έχουν όλα τα δικαιώματα του Διοικητικού Συμβουλίου. Το Διοικητικό Συμβούλιο παύει να υφίσταται με τον ορισμό των εκκαθαριστών. Οι εκκαθαριστές πρέπει να περατώσουν, χωρίς καθυστέρηση, τις εκκρεμείς υποθέσεις της εταιρίας, να μετατρέψουν σε χρήμα την εταιρική περιουσία, να εξοφλήσουν τα χρέη της και να εισπράξουν τις απαιτήσεις αυτής. Μπορούν δε να ενεργήσουν και νέες πράξεις, εφόσον με αυτές εξυπηρετούνται η εκκαθάριση και το συμφέρον της εταιρίας. Μετά το πέρας της εκκαθάρισης, οι εκκαθαριστές αποδίδουν τις εισφορές των μετόχων και διανέμουν το υπόλοιπο προϊόν της εκκαθάρισης της εταιρικής περιουσίας στους μετόχους, κατά το λόγο της συμμετοχής τους στο καταβεβλημένο μετοχικό κεφάλαιο.

Δικαιώματα μειοψηφίας: Μέτοχοι που εκπροσωπούν το 5% του καταβεβλημένου Μετοχικού Κεφαλαίου, μεταξύ άλλων:

- Έχουν δικαίωμα να ζητήσουν από το Πρωτοδικείο της έδρας της Εταιρίας, τον έλεγχο της Εταιρίας, σύμφωνα με τα άρθρα 40, 40ε του Κ.Ν. 2190/1920
- Μπορούν να ζητήσουν τη σύγκληση Έκτακτης Γενικής Συνέλευσης των μετόχων. Το Διοικητικό Συμβούλιο υποχρεούται να συγκαλέσει τη Συνέλευση αυτή εντός τριάντα (30) ημερών από την κατάθεση της αίτησης στον Πρόεδρο του Διοικητικού Συμβουλίου. Στην αίτηση, οι αιτούντες μέτοχοι οφείλουν να αναφέρουν τα θέματα για τα οποία καλείται να αποφασίσει η Γενική Συνέλευση.
- Μπορούν να ζητήσουν την αναβολή λήψης απόφασης από Τακτική ή Έκτακτη Γενική Συνέλευση για μία φορά και να οριστεί νέα Γενική Συνέλευση εντός τριάντα (30) ημερών από την ημερομηνία της αναβολής.
- Μπορούν με αίτησή τους πέντε (5) ημέρες πριν από την Τακτική Γενική Συνέλευση να ζητήσουν από το Διοικητικό Συμβούλιο να α) ανακοινώσει στη Γενική Συνέλευση τα ποσά που καταβλήθηκαν κατά την τελευταία διετία στα μέλη του Διοικητικού Συμβουλίου ή τα διευθυντικά της στελέχη, β) να παρέχει τις αιτούμενες πληροφορίες που ζητούνται προκειμένου να εκτιμηθούν τα θέματα της ημερήσιας διάταξης.

Κάθε μέτοχος μπορεί να ζητήσει, δέκα (10) ημέρες πριν από την Τακτική Γενική Συνέλευση, τις ετήσιες οικονομικές καταστάσεις, τις σχετικές εκθέσεις του Διοικητικού Συμβουλίου και των Ελεγκτών της Εταιρίας και το Ετήσιο Δελτίο της Εταιρίας.

Διαπραγματευσιμότητα των μετοχών: Οι μετοχές της Εταιρίας είναι ελεύθερα διαπραγματεύσιμες. Σύμφωνα με το άρθρο 78 του νέου Κανονισμού του Χρηματιστηρίου Αθηνών, η μονάδα διαπραγμάτευσης είναι ο άυλος τίτλος μίας (1) μετοχής.

Προτάσεις εξαγοράς: Δεν υφίστανται δεσμευτικές προσφορές εξαγοράς. Σύμφωνα με την απόφαση 2/258/5.12.2002 της Επιτροπής Κεφαλαιαγοράς και εφόσον δεν συντρέχουν οι προϋποθέσεις της παρ. 5 του άρθρου 5 της απόφασης αυτής, οποιοδήποτε πρόσωπο αποκτά μετοχές και λόγω της απόκτησης αυτής το ποσοστό των δικαιωμάτων ψήφου που κατέχει υπερβαίνει το 50% του συνόλου των δικαιωμάτων ψήφου της Εταιρίας, υποχρεούται να απευθύνει υποχρεωτική δημόσια πρόταση για το σύνολο των μετοχών της Εταιρίας.

Δεν υφίστανται, δημόσιες προτάσεις τρίτων για την εξαγορά του μετοχικού κεφαλαίου της Εταιρίας κατά την τελευταία και την τρέχουσα χρήση. Σημειώνεται ότι την 25.11.2005 η Απορροφώμενη προέβη στην απόκτηση ποσοστού 69,86686% επί του συνολικού αριθμού των δικαιωμάτων ψήφου της Απορροφώσας. Σύμφωνα με την απόφαση 2/258/5.12.2002 της Επιτροπής Κεφαλαιαγοράς, εφόσον δεν συντρέχουν οι προϋποθέσεις του άρθρου 5 παρ. 5 της απόφασης αυτής, οποιοδήποτε πρόσωπο αποκτά μετοχές και λόγω της απόκτησης αυτής το ποσοστό των δικαιωμάτων ψήφου που κατέχει υπερβαίνει το 50% του συνόλου των δικαιωμάτων ψήφου της Εταιρίας, υποχρεούται να απευθύνει υποχρεωτική δημόσια πρόταση για το σύνολο των μετοχών της Εταιρίας. Προς το σκοπό εφαρμογής του άρθρου 5 παρ. 5 της εν λόγω απόφασης, γνωστοποιήθηκε στην Επιτροπή Κεφαλαιαγοράς το από 19.12.2005 Σχέδιο Σύμβασης Συγχώνευσης της Εταιρίας δι' απορροφήσεως της ΛΑΜΔΑ και η από 19.12.2005 συνοδευτική έκθεση αποτίμησης για το δίκαιο και εύλογο της σχέσης ανταλλαγής των μετοχών των υπό συγχώνευση εταιριών που συνέταξε η Εμπορική Τράπεζα.

Αραίωση: Η παρούσα προσφορά περιλαμβάνει την έκδοση νέων μετοχών. Συνεπώς, προκύπτει μείωση των προ φόρων κερδών ανά μετοχή της χρήσης 2005 στους υφιστάμενους μετόχους, η ποσοστιαία μεταβολή της οποίας ανέρχεται σε 79,48%

4.9.2 Φορολογία Μερισμάτων

Εταιρικά κέρδη: Σύμφωνα με την ισχύουσα νομοθεσία (Ν 3296/2004) ο φορολογικός συντελεστής της χρήσης 2005 ήταν 32% ενώ για την τρέχουσα χρήση οι ανώνυμες εταιρίες βαρύνονται με φόρο 29% επί των φορολογητέων κερδών τους πριν από οποιαδήποτε διανομή.

Έτσι, τα μερίσματα διανέμονται από τα ήδη φορολογηθέντα στο νομικό πρόσωπο κέρδη και επομένως ο μέτοχος δεν έχει καμία φορολογική υποχρέωση στην Ελλάδα επί του ποσού των μερισμάτων που εισπράττει.

Ως χρόνος απόκτησης του εισοδήματος από τα μερίσματα λογίζεται η ημερομηνία έγκρισης του Ισολογισμού από τη Γενική Συνέλευση των μετόχων της Εταιρίας.

Λοιπές φορολογικές κρατήσεις: Σύμφωνα με την ισχύουσα Ελληνική νομοθεσία, δεν υπάρχει υποχρέωση φορολογικών κρατήσεων στην πηγή οποιονδήποτε εισοδημάτων απορρέουν από τις μετοχές.

5 ΠΑΡΑΡΤΗΜΑ

Σχέδιο Σύμβασης Συγχώνευσης

ΣΧΕΔΙΟ ΣΥΜΒΑΣΗΣ ΣΥΓΧΩΝΕΥΣΗΣ

της "ΜΠΑΛΛΗΣ ΧΗΜΙΚΑ ΑΝΩΝΥΜΟΣ ΕΜΠΟΡΙΚΗ ΒΙΟΜΗΧΑΝΙΚΗ ΕΤΑΙΡΕΙΑ"

ΔΙΑ ΑΠΟΡΡΟΦΗΣΗΣ

της "ΛΑΜΔΑ ΝΤΙΤΕΡΤΖΕΝΤ ΑΝΩΝΥΜΗ ΒΙΟΜΗΧΑΝΙΚΗ ΕΜΠΟΡΙΚΗ ΕΤΑΙΡΙΑ"

Στην Αθήνα, σήμερα, 19 Δεκεμβρίου 2005, μεταξύ:

- (α) της ανώνυμης, με μετοχές εισηγμένες και διαπραγματευόμενες στο Χρηματιστήριο Αθηνών, εταιρείας υπό την επωνυμία " ΜΠΑΛΛΗΣ ΧΗΜΙΚΑ ΑΝΩΝΥΜΟΣ ΕΜΠΟΡΙΚΗ ΒΙΟΜΗΧΑΝΙΚΗ ΕΤΑΙΡΕΙΑ " και το διακριτικό τίτλο "ΜΠΑΛΛΗΣ ΧΗΜΙΚΑ ΑΕΒΕ", που εδρεύει στο Δήμο Ιωνίας Θεσσαλονίκης, 12 χλμ Π.Ε.Ο. Θεσσαλονίκης – Βέροιας, είναι καταχωρημένη στο Μητρώο Ανωνύμων Εταιριών με αριθμ. 38455/06/Β/97/13, φέρει αριθμό φορολογικού μητρώου (Α.Φ.Μ.) 094518821 της ΔΟΥ ΦΑΕ ΘΕΣΣΑΛΟΝΙΚΗΣ και εκπροσωπείται νόμιμα στο παρόν από τον κ. Λαυρέντη Λαυρεντιάδη του Βασιλείου, δυνάμει ειδικής εντολής και πληρεξουσιότητας που το Διοικητικό Συμβούλιο χορήγησε σ' αυτόν, κατά τη συνεδρίαση της 19^{ης} Δεκεμβρίου 2005, οπότε ενεκρίθη το παρόν Σχέδιο Σύμβασης Συγχώνευσης,
- (β) της ανώνυμης, μη εισηγμένης, εταιρείας με την επωνυμία "ΛΑΜΔΑ ΝΤΙΤΕΡΤΖΕΝΤ ΑΝΩΝΥΜΗ ΒΙΟΜΗΧΑΝΙΚΗ ΕΜΠΟΡΙΚΗ ΕΤΑΙΡΙΑ" και το διακριτικό τίτλο "LAMDA DETERGENT S.A.", που εδρεύει στο Δήμο Παλαιού Φαλήρου, οδός Πεντέλης, αριθμ. 34, είναι καταχωρημένη στο Μητρώο Ανωνύμων Εταιριών με αριθμ. 43663/01ΝΤ/Β/99/191(04), φέρει αριθμό φορολογικού μητρώου (Α.Φ.Μ.) 099352909 της ΔΟΥ ΦΑΕ ΠΕΙΡΑΙΑ και εκπροσωπείται νόμιμα στο παρόν από την κα. Ελένη Σκούρα του Ιωάννη, δυνάμει ειδικής εντολής και πληρεξουσιότητας που το Διοικητικό Συμβούλιο χορήγησε σ' αυτήν, κατά τη συνεδρίαση της 19^{ης} Δεκεμβρίου 2005, οπότε ενεκρίθη το παρόν Σχέδιο Σύμβασης Συγχώνευσης,

ΣΥΜΦΩΝΗΘΗΚΑΝ ΚΑΙ ΕΓΙΝΑΝ ΑΜΟΙΒΑΙΑ ΑΠΟΔΕΚΤΑ ΤΑ ΕΞΗΣ:

1. Οι ανώνυμες εταιρείες " ΜΠΑΛΛΗΣ ΧΗΜΙΚΑ ΑΝΩΝΥΜΟΣ ΕΜΠΟΡΙΚΗ ΒΙΟΜΗΧΑΝΙΚΗ ΕΤΑΙΡΕΙΑ" και "ΛΑΜΔΑ ΝΤΙΤΕΡΤΖΕΝΤ ΑΝΩΝΥΜΗ ΒΙΟΜΗΧΑΝΙΚΗ ΕΜΠΟΡΙΚΗ ΕΤΑΙΡΙΑ" συγχωνεύονται δια απορρόφησης της "ΛΑΜΔΑ ΝΤΙΤΕΡΤΖΕΝΤ ΑΝΩΝΥΜΗ ΒΙΟΜΗΧΑΝΙΚΗ ΕΜΠΟΡΙΚΗ ΕΤΑΙΡΙΑ" (η "Απορροφώμενη Εταιρεία") από την "ΜΠΑΛΛΗΣ ΧΗΜΙΚΑ ΑΝΩΝΥΜΟΣ ΕΜΠΟΡΙΚΗ ΒΙΟΜΗΧΑΝΙΚΗ ΕΤΑΙΡΕΙΑ" (η "Απορροφώσα Εταιρεία"), δυνάμει του από 30^{ης} Νοεμβρίου 2005 ισολογισμού μετασχηματισμού της Απορροφώμενης Εταιρείας, σύμφωνα με τις διατάξεις των άρθρων 68 παρ. 2, 69-71, και 72-77 κ.ν. 2190/1920, σε συνδυασμό με τα άρθρα 1-5 ν. 2166/1993, ως ισχύουν, στους όρους, διατυπώσεις και προϋποθέσεις των οποίων υποβάλλονται.
2. Η συγχώνευση των δύο εταιριών (οι "Συγχωνευόμενες Εταιρείες") διενεργείται με την ενοποίηση των στοιχείων του ενεργητικού και παθητικού των Συγχωνευόμενων Εταιριών, ως αυτά υφίστανται κατά την ημερομηνία ολοκλήρωσης της παρούσας συγχώνευσης δια απορρόφησης, και τα στοιχεία της Απορροφώμενης Εταιρείας μεταφέρονται ως στοιχεία ισολογισμού της Απορροφώσας Εταιρείας. Με την ολοκλήρωση της διαδικασίας συγχώνευσης, η Απορροφώμενη Εταιρεία λύεται, δίχως να εκκαθαρίζεται, και οι μετοχές της ακυρώνονται, το δε σύνολο της περιουσίας της (ενεργητικό και παθητικό) μεταβιβάζεται στην Απορροφώσα Εταιρία, η οποία εφεξής υποκαθίσταται, λόγω οιονεί καθολικής διαδοχής, σε όλα τα δικαιώματα, απαιτήσεις και υποχρεώσεις της Απορροφώμενης Εταιρείας.

Όπου, κατά νόμο, απαιτείται η τήρηση ιδιαίτερων διατυπώσεων για τη μεταβίβαση στην Απορροφώσα Εταιρία των περιουσιακών στοιχείων της Απορροφώμενης Εταιρείας, οι Συγχωνευόμενες Εταιρείες αναλαμβάνουν με το παρόν την επακριβή τήρησή τους.

3. Σύμφωνα με τις προαναφερθείσες διατάξεις, το μετοχικό κεφάλαιο της Απορροφώσας Εταιρείας, ύψους δύο εκατομμυρίων τετρακοσίων έξι χιλιάδων πεντακοσίων είκοσι οχτώ (2.406.528) Ευρώ, κατά την ολοκλήρωση της συγχώνευσης, ταυτόχρονα και εκ παραλλήλου:

- (i) Αυξάνεται κατά το ποσό του εισφερόμενου μετοχικού κεφαλαίου της Απορροφώμενης Εταιρείας ύψους έντεκα εκατομμυρίων (11.000.000) Ευρώ,
- (ii) Μειώνεται, κατ' άρθρα 16 παρ. 3 και 75 παρ. 4 κ.ν. 2190/1920, συνεπεία απόσβεσης, λόγω σύγχυσης, της αξίωσης λήψης μετοχών, δια του ποσού του ενός εκατομμυρίου εξακοσίων ογδόντα μία χιλιάδων τριακοσίων εξήντα πέντε Ευρώ και εξήντα λεπτών του ενός Ευρώ (1.681.365,60) που αντιστοιχεί στην ονομαστική αξία των ακυρούμενων μετοχών της Απορροφώσας Εταιρείας που η Απορροφώμενη κατέχει, ήτοι 5.604.552 κοινές μετοχές X 0,30 Ευρώ ονομαστική αξία εκάστη,
- (iii) Αυξάνεται περαιτέρω, συνεπεία κεφαλαιοποίησης, για σκοπούς διατήρησης της κατωτέρω αναγραφόμενης σχέσης ανταλλαγής των μετοχών, τμήματος του λογαριασμού από την έκδοση μετοχών υπέρ το άρτιο της Απορροφώσας Εταιρείας, ύψους δέκα λεπτών του ενός Ευρώ (0,10), και

θα ανέρχεται στο συνολικό ποσό των έντεκα εκατομμυρίων επτακοσίων είκοσι πέντε χιλιάδων εκατόν εξήντα δύο Ευρώ και πενήντα λεπτών του ενός Ευρώ (11.725.162,50), διαιρούμενο σε 39.083.875 άυλες, κοινές, ονομαστικές μετά ψήφου, μετοχές, ονομαστικής αξίας 0,30 Ευρώ εκάστη.

4. Κατ' εφαρμογή των διεθνώς αποδεκτών μεθόδων αποτίμησης: (I) 1. Προεξόφλησης ταμιακών ροών, συγκριτικής ανάλυσης δεικτών κεφαλαιαγοράς, οικονομικού κέρδους, για την Απορροφώσα Εταιρεία, και (II) 1. Προεξόφλησης ταμιακών ροών, Συγκριτικής ανάλυσης δεικτών κεφαλαιαγοράς, οικονομικού κέρδους, για την Απορροφώμενη Εταιρεία, προέκυψε σχέση αξιών μεταξύ της Απορροφώσας Εταιρείας και της Απορροφώμενης Εταιρείας 0,0867 / 1.

Μετά την ολοκλήρωση της συγχώνευσης και την, υπό παράγρ. 3 του παρόντος, συνολική καθαρά αύξηση του μετοχικού κεφαλαίου της Απορροφώσας Εταιρείας, η σχέση συμμετοχής των μετόχων των Συγχωνευομένων Εταιριών στο εκ της συγχώνευσης διαμορφούμενο νέο μετοχικό κεφάλαιο της Απορροφώσας Εταιρείας θα είναι: 2,55% (μέτοχοι της Απορροφώσας Εταιρείας, πλην της Απορροφωμένης) και 97,45% (μέτοχοι της Απορροφωμένης Εταιρείας). Τοιουτοτρόπως, στο νέο συνολικό μετοχικό κεφάλαιο της Απορροφώσας Εταιρείας ύψους έντεκα εκατομμυρίων επτακοσίων είκοσι πέντε χιλιάδων εκατόν εξήντα δύο Ευρώ και πενήντα λεπτών του ενός Ευρώ (11.725.162,50 Ευρώ), διαιρούμενο σε 39.083.875 άυλες, κοινές, ονομαστικές, μετά ψήφου μετοχές, θα αντιστοιχούν στους μετόχους, της Απορροφώσας Εταιρείας (πλην της Απορροφωμένης) 995.096, και της Απορροφωμένης Εταιρείας 38.088.779, άυλες, κοινές, ονομαστικές, μετά ψήφου μετοχές, ονομαστικής αξίας 0,30 Ευρώ εκάστη.

5. Ως δίκαιη και λογική σχέση ανταλλαγής των μετοχών της Απορροφώμενης Εταιρείας προς τις μετοχές της Απορροφώσας Εταιρείας κρίνεται, κατ' εφαρμογή των ανωτέρω, η ακόλουθη αριθμητική σχέση:

I. Για τους Μετόχους της Απορροφώμενης Εταιρείας:

Μετοχές της Απορροφώμενης Εταιρείας που κατέχουν έναντι Μετοχών της Απορροφώσας Εταιρείας που δικαιούνται: 11.000.000 προς 38.088.779 ή άλλως 0,288799 προς 1, ήτοι οι μέτοχοι της Απορροφώμενης Εταιρείας θα ανταλλάσσουν μία (1) κοινή ονομαστική μετά ψήφου μετοχή της Απορροφώμενης Εταιρείας, ονομαστικής αξίας ενός (1) Ευρώ, προς 3,462616 κοινές ονομαστικές μετά ψήφου μετοχές της Απορροφώσας Εταιρείας, ονομαστικής αξίας 0,30 Ευρώ.

II. Για τους Μετόχους της Απορροφώσας Εταιρείας (πλην της Απορροφωμένης):

Μετοχές της Απορροφώσας Εταιρείας που κατέχουν έναντι Μετοχών της Απορροφώσας Εταιρείας που δικαιούνται: 2.417.208 προς 995.096 ή άλλως 2,429120 προς 1, ήτοι οι μέτοχοι της Απορροφώσας Εταιρείας (πλην της Απορροφωμένης) θα ανταλλάσσουν μία (1) κοινή ονομαστική μετά ψήφου μετοχή της Απορροφώσας Εταιρείας, ονομαστικής αξίας 0,30 Ευρώ, προς 0,411671 κοινές ονομαστικές μετά ψήφου μετοχές της Απορροφώσας Εταιρείας, ονομαστικής αξίας 0,30 Ευρώ.

Τυχόν προκύπτοντα κλασματικά υπόλοιπα θα τακτοποιηθούν δυνάμει σχετικής απόφασης της οικείας Γενικής Συνέλευσης.

6. Η πίστωση των λογαριασμών άϋλων τίτλων των μετόχων της Απορροφώμενης Εταιρείας με τις μετοχές της Απορροφώσας Εταιρείας θα διενεργηθεί εντός των νομίμων προθεσμιών, δυνάμει σχετικού μητρώου, υπό διατυπώσεις που τα αρμόδια όργανα θα ορίσουν για τους μετόχους και οι οποίες θα περιλαμβάνουν την παράδοση προς, και την καταστροφή από, την Απορροφώσα Εταιρεία των μετοχών τους στην Απορροφώμενη Εταιρεία.
7. Οι μέτοχοι της Απορροφωμένης Εταιρείας θα έχουν δικαίωμα συμμετοχής στη διανομή κερδών της Απορροφώσας Εταιρείας της χρήσεως 2005 και εντεύθεν.
8. Όλες οι πράξεις που η Απορροφώμενη Εταιρεία διενεργεί μετά την 30^η Νοεμβρίου 2005 λογίζεται ότι διενεργούνται για λογαριασμό της Απορροφώσας Εταιρείας, στα βιβλία της οποίας τα σχετικά ποσά θα μεταφερθούν με συγκεντρωτική εγγραφή από και δια της καταχώρησης της εγκριτικής απόφασης περί συγχώνευσης στο Μητρώο Ανωνύμων Εταιριών.
9. Δεν υφίστανται μέτοχοι της Απορροφώμενης Εταιρείας που έχουν ειδικά δικαιώματα και προνόμια, ούτε κάτοχοι άλλων τίτλων, πλην μετοχών και ομολογιών.
10. Ιδιαίτερα πλεονεκτήματα για τα μέλη του Διοικητικού Συμβουλίου και τους τακτικούς ελεγκτές των Συγχωνευομένων Εταιριών δεν προβλέπονται από τα καταστατικά τους ή τις αποφάσεις των Γενικών Συνελεύσεων, ούτε προνόμια παραχωρούνται εκ της παρούσας συγχώνευσης.

Οι αποφάσεις των Συγχωνευομένων Εταιριών, μαζί με την οριστική Σύμβαση Συγχώνευσης που θα περιβληθεί τον τύπο του συμβολαιογραφικού εγγράφου, καθώς και η εγκριτική απόφαση της συγχώνευσης, θα υποβληθούν στις διατυπώσεις δημοσιότητας του άρθρου 7β κ.ν. 2190/1920 από εκάστη Συγχωνευόμενη Εταιρεία.

Οι συμβαλλόμενες στο παρόν εταιρείες, νομίμως εκπροσωπούμενες, συμφώνησαν τους όρους του Σχεδίου Σύμβασης Συγχώνευσης, οι οποίοι τελούν υπό την αίρεση λήψης των, κατά την κειμένη νομοθεσία, οριζόμενων αδειών, εγκρίσεων και λοιπών διατυπώσεων.

Σε πιστοποίηση των ανωτέρω, συντάχθηκε το παρόν Σχέδιο Σύμβασης Συγχώνευσης της "ΜΠΑΛΛΗΣ ΧΗΜΙΚΑ ΑΝΩΝΥΜΟΣ ΕΜΠΟΡΙΚΗ ΒΙΟΜΗΧΑΝΙΚΗ ΕΤΑΙΡΕΙΑ" δια απορρόφησης της "ΛΑΜΔΑ ΝΤΙΤΕΡΤΖΕΝΤ ΑΝΩΝΥΜΗ ΒΙΟΜΗΧΑΝΙΚΗ ΕΜΠΟΡΙΚΗ ΕΤΑΙΡΙΑ", και υπογράφεται νόμιμα από τους εκπροσώπους των Συγχωνευομένων Εταιριών.

ΟΙ ΣΥΜΒΑΛΛΟΜΕΝΕΣ ΕΤΑΙΡΙΕΣ

**Στο όνομα και για λογαριασμό
της "ΜΠΑΛΛΗΣ ΧΗΜΙΚΑ
ΑΝΩΝΥΜΟΣ ΕΜΠΟΡΙΚΗ
ΒΙΟΜΗΧΑΝΙΚΗ ΕΤΑΙΡΙΑ"**

**Στο όνομα και για λογαριασμό
της "ΛΑΜΔΑ ΝΤΙΤΕΡΤΖΕΝΤ
ΑΝΩΝΥΜΗ ΒΙΟΜΗΧΑΝΙΚΗ
ΕΜΠΟΡΙΚΗ ΕΤΑΙΡΙΑ"**

Λαυρέντης Λαυρεντιάδης

Ελένη Σκούρα